

JESÚS VICO

SUBASTA 171



12 de noviembre de 2024

JESÚS VICO

Subasta 171

Subasta en sala

Martes 12 de noviembre, 15:30 horas (lotes 1-716)

Subasta online

Martes 12 de noviembre, 11:00 horas (lotes 1001-3156)

Exposición de los lotes

Días 4, 5, 6, 7, 8 y 11 de noviembre de 10:00 a 18:00 horas
Día 12 de noviembre desde las 10:00 horas

Jesús Vico y Asociados, S.L.

Calle Jorge Juan 83-B, 28009 – Madrid

Tfno.: 915 773 065 – 914 318 807

Fax: 914 310 104

Email: subastas@jesusvico.com



Puede consultar el catálogo y pujar en vivo registrándose en nuestra página web:

www.jesusvico.com

Este catálogo se encuentra íntegramente disponible en:

biddr

SIXBID
NUMISMATIC AUCTIONS

 **NumisBids**

Impresión: Gómez Aparicio, S.A. Depósito legal: M- 23383-2024

Imagen portada: Miguel Tadeo, Carlos III de Prieto (2016)

CONDICIONES DE PARTICIPACIÓN EN SUBASTA

Nuestras subastas están dirigidas por JESÚS VICO Y ASOCIADOS S.L. Participar en ellas implica la aceptación de las siguientes condiciones:

- Garantizamos la autenticidad de las piezas que se ofrecen en este catálogo con carácter vitalicio, salvo indicación contraria.
- El comprador pagará un 20% sobre el precio de adjudicación, en concepto de derechos de subasta e IVA de dichos derechos.
- De acuerdo con la Ley de Patrimonio Histórico Español 16/85 de 25 de junio se deberá de solicitar licencia de exportación para aquellas piezas de más de 100 años de antigüedad.
- Si el comprador es residente en un país no perteneciente a la Unión Europea, deberá asumir la tasa correspondiente a la exportación estipulada en dicha ley:

<https://www.culturaydeporte.gob.es/cultura/patrimonio/exportacionimportacion/exportacion/tasas.html>

- Asimismo, incumbe al comprador observar las disposiciones aduaneras y cambiarias vigentes en España. Los organizadores de la subasta declinan toda responsabilidad por las eventuales consecuencias de la inobservancia de dichas disposiciones.
- Jesús Vico y Asociados S.L. no se hace responsable de las consecuencias en caso de que la modalidad on-line se viera interrumpida, ya sea por causa de fuerza mayor o por fallos imputables a terceros.
 - Los lotes serán adjudicados al mejor postor, teniendo preferencia, en caso de igualdad, las órdenes recibidas en primer lugar.
 - Todas las ofertas se realizarán en euro y sin céntimos. Los precios que figuran en el catálogo son precios mínimos de venta, no admitiéndose órdenes por un precio inferior. Todo participante en la subasta es personalmente responsable de las ofertas efectuadas no haciéndose responsable el subastador de los errores en las ofertas.
 - Los incrementos de las pujas serán a discreción del subastador, aunque, salvo previo aviso en contra, serán de entre un 5 y un 10% sobre la puja anterior, siendo el incremento mínimo de 5 euros.
 - En caso de que las piezas adquiridas tuvieran algún defecto no descrito en el catálogo (excepto las pertenecientes a lotes de conjunto o cartuchos de la F.N.M.T., de los que no se admitirán devoluciones ni reclamaciones), el comprador podrá devolverlas en un plazo máximo de 7 días contados a partir de la fecha de recepción del envío. No será motivo de devolución la discrepancia en cuanto al grado de conservación, salvo error, ya que esta firma los evalúa con absoluto rigor siguiendo los criterios internacionales. Cualquier pieza devuelta debe estar en las mismas condiciones a como le fue entregada.
 - Los lotes adjudicados a compradores ausentes les serán enviados en la forma convenida durante los días siguientes a la celebración de la subasta. Los gastos de envío, seguro y reembolso serán por cuenta del comprador.
 - El importe total de los lotes deberá ser abonado en un plazo máximo de 10 días desde el momento de recepción de la factura.
 - JESÚS VICO Y ASOCIADOS S.L. se reserva el derecho de retrasar la subasta por alguna causa de fuerza mayor, así como de retirar cualquier lote.
 - La participación en esta subasta implica la aceptación de las normas antes descritas, así como someterse para todas las acciones que puedan derivarse de ello a la Jurisdicción de los Tribunales y Juzgados de Madrid.

En aquellos lotes que hayan sido encapsulados y graduados, se respetará el criterio seguido por la casa evaluadora con independencia de que difiera o no con el de nuestra firma.

TERMS AND CONDITIONS

This is a public auction, directed by JESÚS VICO Y ASOCIADOS S.L. Participating implies the acceptance of the following conditions:

- We guarantee lifetime authenticity of the pieces offered in this catalogue, unless otherwise indicated.
- The buyer will be liable to pay 20% over the sale price in concept of auction rights, the VAT of these rights and, tax whatever his residence may be.
- In order to comply the Spanish Heritage Law 16/85, buyers should bear in mind that the export of objects over 100 years old require the issuance of an Export License by the Ministry of Culture, regardless of the country of destination. This process normally can take between 3 and 6 weeks.
- If the buyer lives in a non-EU country, the buyer is liable to pay an export tax, which will depend on the value of the item bought and that can be calculated in the following link:

<https://www.culturaydeporte.gob.es/cultura/patrimonio/exportacionimportacion/exportacion/tasas.html>

Furthermore, the buyer will be responsible of the observance of current Spanish customs and foreign exchange provisions. The directors of the Auction disclaim any liability or responsibility arising from the non-compliance of the mentioned provisions.

- Jesús Vico y Asociados S.L. will take no responsibility for the consequences in case of failure of the on-line mode, if the failure is due to force majeure or attributable to third parties.
- The lots will be sold to the highest bidder; in case of equality the preference will be given to orders first received.
- All the offers will be done in euro and with no cents. The prices marked in the catalogue for each lot, are the minimum sale prices. Bids for a lower price than the one marked, will not be accepted. Everyone who participates is responsible for the offers placed. The Auctioneer will not be responsible for mistakes in the offers.
- Increments in the bids will depend completely on the auctioneer although, except prior notice, each increase will be between 5 and 10%, with a minimum of 5 euro.
- Should any piece have a flaw not described in the catalogue, the buyer will be able to return it in a maximum of 7 days, as from the day it was sent. The discrepancy in the degree of conservation will not be a reason for return, except error, as this firm evaluates the pieces with total rigor, following international criteria. Any returned piece must be in the same condition as it was delivered.
- The lots sold will be sent to absentees in the agreed manner, during the days following the auction sale. The postage and packing as well as the COD (cash on delivery) and insurance, will be paid by the buyer.
- The total amount due for the lots acquired must be paid 10 days after the date of the reception of the invoice.
- JESÚS VICO Y ASOCIADOS S.L. reserves the right to postpone the auction because of a force majeure cause, as well as to remove any lot.
- The participation in this auction implies the acceptance of the rules above described, as well as to submit to all the actions which could derive from it, to the jurisdiction of the Courts and Tribunals of Madrid.

For those lots that have been encapsulated and graded, the criteria followed by the grading company will be respected, regardless of whether or not it differs from that of our firm.

FORMAS DE PAGO/ PAYMENT METHODS

- EFECTIVO/CASH

En nuestras oficinas o mediante giro postal de acuerdo a la legalidad vigente/ at our offices or by postal order in accordance with the laws in force.

- CHEQUE/CHECK

A nombre de JESÚS VICO Y ASOCIADOS, S.L. / payable to JESÚS VICO Y ASOCIADOS, S.L.

- TRANSFERENCIA BANCARIA/WIRE TRANSFER

A nombre de JESÚS VICO Y ASOCIADOS, S.L./payable to JESÚS VICO Y ASOCIADOS, S.L.:

- 1 Banco Santander. C/ Alcalá, 74. E-28009. MADRID.
Swift Code: BSCHESMM. IBAN: ES10 0049 1834 12 2810211019
- 2 Bankinter. C/ Narváez, 55. E-2828009 MADRID.
Swift Code: BKBKESMMXXX. IBAN: ES92 0128 0026 3001 0009 4181.

- TARJETAS DE CRÉDITO/CREDIT CARDS:

VISA, MASTERCARD y 4B: añadiendo un 1% en concepto de gastos/ adding a 1% fee.

- PAYPAL

Añadiendo un 3,5% en concepto de gastos (5% fuera de la U.E.) / adding a 3,5% fee (5% for non-EU buyers).

GRADOS DE CONSERVACIÓN/GRADING SCALE

MC	Mala Conservación (PR)	EBC	Excelente Buena Conservación (EX/XF)
RC	Regular Conservación (G)	SC	Sin Circular (UNC)
BC	Buena Conservación (VG/F)	FDC	Flor De Cuño (MS)
MBC	Muy Buena Conservación (VF)	PRUEBA	(PROOF)

- Los signos + y – pueden acompañar a las abreviaturas de grados de conservación, indicando que son escalas intermedias entre ellos.
- Marcas: pequeños defectos de uso o acuñación sin entidad suficiente para ser descritos individualmente.
- (...): indica que los datos incluidos dentro del paréntesis no son visibles, bien sea por defecto de acuñación, descentraje o desgaste.

OTRAS ABREVIATURAS/OTHER ABBREVIATIONS

S/F	Sin Fecha (ND)	AE	Bronce (AE)	EL	Electro (EL)
Rev.	Reverso (Rev)	AR	Plata (AR)	B.O.	Brillo Original
Anv.	Anverso (Obv)	AU	Oro (AU)	R.B.O.	Restos de Brillo Original
Ley.	Leyenda (Leg)	PB	Plomo (PB)	P.O.	Plateado Original
CU	Cobre (CU)	VE	Vellón (BI)	R.P.O.	Restos de Plateado Original

BIBLIOGRAFÍA / BIBLIOGRAPHY

- AC: ÁUREO & CALICÓ, *Numismática española. Catálogo de todas las monedas emitidas desde los Reyes Católicos...*, Barcelona, 2019.
- ACIP: VILLARONGA, L., y BENAGES, J., *Ancient Coinage of the Iberian Peninsula*, Barcelona, 2011.
- APRH: RIPOLLÈS, P. P., *Las Acuñaciones Provinciales Romanas de Hispania*, Madrid, 2010 (ed. española de *Roman Provincial Coinage*, I).
- BA: BARRERA CORONADO, L., *Catálogo General de la Moneda Falsa Española, desde los RR.CC. a Juan Carlos I*, Sevilla.
- Benito: BENITO DE LOS MOZOS, F., *La plata almorávide y postalmorávide: el quirate, Manquso*, nº 7, 2017, Madrid-Lorca.
- BLA: BLANCHET y VV. AA., *Traité des Monnaies Gauloises*, 1905 (reimpresión).
- BMC: VV. AA., *Catalogue of the Greek coins of the British Museum*, London.
- BMC-I: GRUEBER, H. A., *Greek Coins in the British Museum*, London 1873-1927 (reimpr. A. FORNI).
- BMC-II: MATTINGLY, H. y CARSON, R., *Coins of the Roman Empire in the British Museum*. Londres, 1923, (reimpr. 1962).
- BMM: MARTÍNEZ, B., *La moneda medieval castellano-leonesa*, Madrid, 2017.
- Braña&al. BRAÑA PASTOR, J.L.; RUEDA RODRÍGUEZ-VILA, P. Y ROMA VALDÉS, A., 2023, *Las pesas monetarias. Pesas de la Corona de Castilla anteriores a 1731*. Madrid, 2023.
- Calicó: CALICÓ, X., *Los Áureos Romanos, 196 a.C.-335 d.C.*, Barcelona, 2002.
- CC: CORES URÍA, G., y CORES GOMENDIO, M.C., *Colección Cores. Moneda Antigua de la Península Ibérica*, 3 vols. Madrid, 2017.
- CCP: CASARIEGO, A.; CORES, G. y PLIEGO F., *Los plomos monetiformes de la Hispania Antigua*, Madrid, 1987.
- CESSI: CESSI, F. y CAON, B., *Giovanni da Cavino. Medaglista Padovano del Cinquecento*. Padova, 1969.
- CH: COHEN, H., *Description Historique des Monnaies Frappes sous L'Empire Roman*, París, 1980.
- CNV: VICO MONTEOLIVA, J., CORES GOMENDIO, M. C. y CORES URÍA, G., *Corpus Nummum Visigothorum*, Madrid, 2006.
- COP: VV. AA., *Syllogue Nummorum Graecorum: Danish National Museum*, Copenhagen, 1942-1977.
- CR: CRIPPA, C., *Le Monete di Milano durante la Dominazione Spagnola del 1535 al 1706*, Milán, 1990.
- CRAW: CRAWFORD, M.H., *Roman Republic Coinage*, Cambridge, 1974.
- CRU-Comas: CRUSAFONT, M. y COMAS, R., *El flori d'or català: Catalunya, València, Mallorca, Barcelona*, 1996.
- DA: DASI, T., *Estudio de los Reales de a Ocho*, Valencia, 1950.
- DAV: DAVENPORT, J.S., *World Crowns & Talers*, 1982.
- DEL-I: DELMONTE, A., *Le Bénèlux d'Argent*. Amsterdam, 1967.
- DEL-II: DELMONTE, A., *Le Bénèlux d'Or*, Amsterdam, 1964.
- Dugn: DUGNIOLLE, J.F., *Le jeton historique des dix-sept provinces des Pays-Bas*, Bruxelles, 1876.
- ED: VV.AA., *Catálogo Especializado de Billetes de España*, Ed. EDIFIL S.A., Madrid, 1979.
- F: FROCHOSO, R., *Los Feluses de Al-Andalus*, Córdoba, 2001.
- FN: FRANCISCO, J. M^a, y DE NOVOA, A., *Historia y evolución del sello de plomo. La colección sigilográfica del Museo Cerralbo*, Madrid, 2008.
- FFC: FERNÁNDEZ, J.; FERNÁNDEZ, M. y CALICÓ, X., *Catálogo Monográfico de los Denarios de la República Romana*, Madrid, 2002.
- FO: FORRER, L., *Biographical Dictionary of Medallists*, Londres, 1904.
- FR: FRIEDBERG, R., *Gold Coins of the World*, New York, 1976.
- G: PÉREZ GUERRA, J. M., *Órdenes y Condecoraciones de España, 1800-1975*, Zaragoza, 2000.
- GM: GRIERSON-MAYS, *Catalogue of late Roman Coins*, Washington, 1992.
- GN: GNECCHI, F., *I Medaglioni Romani*, Milano, 1962.
- GO: GOMES, A., *Moedas Portuguesas*, Lisboa, 2003.
- Gozalbes GOZALBES, M., *La ceca de Turiazu*, Valencia, 2009.
- GRO: GROWE, F.W., *Coins of Mexico*, Massachusetts, 1981.
- Guglieri: GUGLIERI NAVARRO, A., *Catálogo de sellos de la sección de Sigilografía del Archivo Histórico Nacional*, 2 vols., Valencia, 1974.
- HH: HAZARD, H., *The Numismatic History of Late Medieval North Africa*, New York, 1952.

- Herrera: HERRERA, A., *Medallas de proclamaciones y juras de los reyes de España*, Madrid, 1882.
- I: ÁLVAREZ BURGOS, F., *La Moneda Hispánica desde sus orígenes hasta el siglo V*, Madrid, 2008.
- III: ÁLVAREZ BURGOS, F., *Catálogo de la Moneda Medieval Castellano-Leonesa*, Madrid, 1998.
- IV: CRUSAFONT i SABATER, M., *Acuñaiones de la Corona Catalano-Aragonesa y de los Reinos de Aragón y Navarra*, Madrid, 1992.
- J: JENKINS, G.K., *Coins of Punic Sicily*, Zürich, 1997.
- JB: BAJO MIGUÉLEZ, J. B., *Variantes en las Acuñaciones del Reinado de Juan Carlos I*. Madrid, 2002.
- JL: JENKINS, G.K. & LEWIS, R.B., *Carthaginian Gold & Electrum Coins*, Londres, 1963.
- JS: JARABO, I. y SANAHUJA, S., *Catálogo de las monedas del reino de Castilla y León: el vellón de los Austrias*, Barcelona, 2014.
- Klat: KLAT, M.G., *Catalogue of the post-reform dirhams*, London, 2002.
- KM: KRAUSER, Ch. L. & MISHLER, C., *Standard Catalogue of World Coins*.
- L: LÁZARO, J. L., *Los Redondos de Lima, Méjico y Potosí y otras Acuñaciones Especiales*. Madrid, 1996.
- LA: LAVOIX, H., *Catalogue des monnaies musulmanes de la Bibliotheque Nationale I: les khalifes orientaux*, Paris, 1887.
- LO: LOWICK, N.: *Early Abbasid Coinage. A Type Corpus 132-218H/AD 750-833*. 1966, manuscrito.
- LT: LA TOUR, H. de la: *Atlas de Monnaies gauloises*, Paris, 1892.
- M: MÜLLER, L., *Numismatique de l'ancien Afrique*, 1860 (reimpr.).
- MA: CANTO, A. y HAFIZ IBRAHIM, T., *Moneda Andalusí. Museo de la Casa de la Moneda de Madrid*, 2004.
- MG: MONTANER AMORÓS, J. y GARÍ, A., *Billetes Municipales. Guerra Civil (1936-1939)*.
- MEC I: GRIERSON, P. y BLACKBURN, M., *Medieval European Coinage. Vol. 1: The Early Middle Ages*, Cambridge, 1986.
- Metcalf: METCALF, D. M., *Coinage of the Crusades and the Latin East in the Ashmolean Museum Oxford*, London, 1995.
- MM: MOZO MONROY, M., *Enciclopedia de la Moneda Medieval Románica en los Reinos de León y Castilla*, Madrid, 2017.
- MO: MORRISON, K.F., *Carolingian Coinage*. New York, 1967.
- MPN: RUIZ TRAPERO, M., y otros, *Catálogo de la Colección de Medallas Españolas del Patrimonio Nacional. V. Vol.* Madrid, 2003-12.
- MIT-I: MITCHINER, M., *The World of Islam*, London, 1977.
- Olivares: OLIVARES, J.M., *Acuñaiones a martillo de dominio español. Milán, Nápoles, Sicilia y Cerdeña*. Tomo I, Madrid, 2015.
- P&M: PEIXOTO CABRAL, J.M. Y METCALF, D.M., *A moeda sueva*, Anexos Nvmmvs nº 4, Porto, 1997.
- PR: PRIEUR, M. y K., *The Syro-Phoenician Tetradracms and their Fractions*, London, 2000.
- PPR-I: RIPOLLÉS, P. P. Y LLORENS, M. del M., *Arse-Sagvntvm*, Sagunto, 2002.
- PRC: PRICE, M.J., *The Coinage in the Name of Alexander the Great and Philip Arrhidaeus*, London, 1991.
- PV: PRIETO y VIVES, A., *La Reforma Numismática de los Almohades*, Madrid, 1915.
- PZ: BOUTIN, S., *Catalogue des Monnaies Grecque Antique de l'ancienne Collection Pozzi*, Reimpresión, 1979.
- R: LE RIDER, G., *Le monnayage d'Argent et d'or de Phillipe II frappé en Macédoine de 359 á 294*, Paris, 1977.
- RIC: VV. AA., *Roman Imperial Coinage. Vol. I-X*, London, 1923-1992.
- RO: ROSA, A., *Aclamaciones de los Monarcas Católicos en el Nuevo Mundo*, Buenos Aires, 1895.
- RPC: VV. AA., *Roman Provincial Coinage*, X Vols., London-Paris, 1992-2022.
- RS: SEBASTIÁN ROMERO, R., *La Moneda de Cobre y Vellón de la Monarquía Española (1478-1718)*, Madrid, 2017.
- SB: SEABY, H.A., *Silver Roman Coins. Vol. I-V*, London, 1978-79-82-82 y 87.
- SBB: SEAR, D. R., *Byzantine Coins & their Values*, London 1974.
- SBG: SEAR, D.R., *Greek Coins*. Vol I-II, London, 1978 y 1979.
- SEP: SELLWOOD, D., *An Introduction to the Coinage of Parthia*, London, 1980.
- SES: SELLWOOD, D. y otros, *An Introduction to Sasanian Coins*, London, 1985.
- SGI: SEAR, D.R., *Greek Imperial Coins*, London, 1982.
- SV: SVORONOS, J.N., *The Coins of the Ptolemaic Kingdom*, Atenas, 1904-1908.
- Svoronos: SVORONOS, J.N., *Le Hellenisme Primitif de la Macédoine*, Paris-Athènes, 1919.
- SYD-I: SYDENHAM, E.A., *The Coinage of the Roman Republic*, London, 1952.

- SYD-II: SYDENHAM, E.A., *A Study of the Cast Coinages of Rome and Central Italy*. London, 1926.
- TH: THOMPSON, M., *The New Style Silver Coinage of Athens*, New York, 1961.
- Tomasini: TOMASINI, W.J., *The Barbaric tremissis in Spain and Southern France. Anastasius to Leovigild*, New York, 1964.
- V: VIVES y ESCUDERO, A., *Monedas de las Dinastías Árabe-Españolas*, Madrid, 1893.
- Vanhoudt: VANHOUDT, H., *De Munten van de Bourgondische, Spaanse en Oostenrijkse Nederlanden en vande Franse en Hollandse periode, 1434-1830*, Heverlee, 2015.
- VEC: VECCHI, I., *Italian Cast Coinage*, London, 2013.
- VI: VICO MONTEOLIVA, J. y PÉREZ-SEGARRA, F., *Acuñaciones de la Casa de Borbón*, Madrid, 1985.
- VII: VICO MONTEOLIVA, J. y PÉREZ-SEGARRA, F., *La Peseta como Unidad Monetaria Nacional. Monedas y Billetes*, Madrid, 1985.
- VILL: VILLARONGA, L., *Monedas de Plata Emportitanes dels Sigles V-IV a.C.*, Barcelona, 1997.
- Villena: VILLENA, E., *El arte de la Medalla en la España ilustrada*, Madrid, 2004.
- VL: RAVEL, O., *Descriptive Catalogue of the Collection of Tarentine Coins. Formed by M. P. Vlasto*, London, 1947.
- Vives: VIVES y ESCUDERO, A., *Medallas de la Casa de Borbón*, Madrid, 1916.

Redacción del catálogo

David Arévalo Millán

José Luis Braña Pastor

Dr. Alberto J. Canto García

Julio Chico Escudero

Mora M. Colombo

Dr. José María de Francisco Olmos

Marina Martí Pérez

Dra. Isabel Rodríguez Casanova

Paula Vega De Caso

Jesús Vico Belmonte

Jesús Vico Monteoliva



CONSIGNE AHORA

Marzo 2025

Subasta 172

Junio 2025

Evento Numismático Internacional



JESÚS VICO

Subasta en sala 171

Martes 12 de noviembre

15:30 horas

Lotes 1-716

Hispania Antigua



AREKORATAS (Ágreda, Soria)

- 1 Mitad. A/ Cabeza a der., detrás SOS. R/ Gallo a der., encima dos puntos; (ARE)KoRATaS. AE 6,16 g. 20,6 mm. 200
I-90; ACIP-1745; CC-2015, mismo ejemplar ilustrado. Pátina verde oscuro. MBC/MBC+. Rara.
Ex colección Cores.

BASKUNES (Navarra)

- 2 Denario. A/ Cabeza barbada a der., detrás BeNKoTa. R/ Jinete con espada a der., debajo sobre línea BaSKuNES. AR 3,56 g. 16,2 mm. I-215; ACIP-1630. MBC/MBC+. 200
- 3 Similar al anterior. AR 4,07 g. 18,2 mm. I-215; ACIP-1630. EBC-. 300

BELIKIOM (Azuara o Belchite, Zaragoza)



- 4 Denario. A/ Cabeza con collar a der., detrás Be. R/ Jinete con lanza a der., debajo sobre línea BeLIKiOM. AR 3,35 g. 18,3 mm. I-241; ACIP-1432. EBC-. Muy escasa. 800

BILBILIS (Calatayud, Zaragoza)



- 5 As. A/ Cabeza a der., delante delfín, detrás Bi. R/ Jinete con lanza a der., debajo sobre línea BiLBiLi. AE 12,57 g. 25,6 mm. I-261; ACIP-1574; CC-2190, mismo ejemplar ilustrado. Pátina verde. MBC-/MBC. Muy rara.
Ex colección Cores.

CALAGURRIS (Calahorra, La Rioja)



- 6 Semis. A/ Cabeza laureada a der.; MV CAL AVGVSTVS R/ Cabeza frontal de toro; L PRISCO-C BROC, II- VIR. AE 6,09 g. 23 mm. I-427; APRH-442b; ACIP-3123. Pátina verde. EBC-/MBC+. Muy escasa. 300

EMISIONES HISPANO-CARTAGINESAS



- 7 Siclo. A/ Cabeza femenina (Tanit) con tocado vegetal a izq. R/ Caballo parado a der. con cabeza vuelta delante de palmera AR 7,04 g. 20,9 mm. I-498; ACIP-575. Porosidades. MBC-/MBC. 700



KAISKATA (Cascante, Navarra)

- 8 Unidad. A/ Cabeza a der., delante Ka, detrás arado. R/ Jinete con lanza a der., debajo sobre línea KaISKaTa. AE 14,78 g. 26,7 mm. I-687; ACIP-1682. Pátina verde rugosa. MBC-. 200

CASTULO (Cazlona, Jaén)

- 9 Cuadrante. A/ Cabeza diademada a der., delante clava. R/ Jabalí avanzando a der., en exergo KaSTiLO. AE 3,64 g. 16,1 mm. I-737; ACIP-2151. MBC. Rarísima. 200

- 10 Cuarto. A/ Cabeza diademada y con ínfulas a der. R/ Jabalí a der., encima estrella, en exergo KaSTiLO. AE 3,37 g. 15,8 mm. I-773; ACIP-2152; CC-2649, mismo ejemplar ilustrado. Pátina verde terrosa. MBC-/MBC+. Escasa. 125

Ex colección Cores.

KELSE-CELSA (Velilla de Ebro, Zaragoza)



- 11 As. A/ Cabeza con manto y fíbula a der., alrededor tres delfines. R/ Jinete con palma a der., debajo sobre línea KeLSE. AE 13,29 g. 29,2 mm. I-771; ACIP-1482; CC-1652, mismo ejemplar ilustrado. Pátina verde terrosa. MBC. 125

Ex colección Cores.

- 12 Cuadrante. A/ Jabalí a der.; C V I L. R/ Creciente; L CAL SEX NIG AED. AE 3,48 g. 15,5 mm. I-805; APRH-268; ACIP-1500. Pátina verde. BC+/MBC. Rarísima. 300

KONTERBIA KARBİKA (Huete, Cuenca)



- 13 Unidad. A/ Cabeza con collar a der., delante delfin, detrás KaRBiKa. R/ Jinete con lanza a der., exergo KoNTeBaKoM. AE 9,78 g. 24,2 mm. I-846; ACIP-1830; CC-2337, mismo ejemplar ilustrado. Pátina verde oscura. MBC+. Escasa. 200

Ex colección Cores.

- 14 Cuadrante. A/ Cabeza con collar a der., detrás delfin. R/ Caballo con rienda suelta saltando a der., encima cuatro glóbulos, exergo KaRBiKa. AE 3,06 g. 15,2 mm. I-860; ACIP-1832. MBC-. Rarísima. 150



15



16



1,5:1



16



15

KUELIOKOS (Localización desconocida)

- 15 Unidad. A/ Cabeza con collar a der., delante delfin y Ku, detrás delfin. R/ Jinete con palma corta a der., debajo sobre línea KuELIOKoS. AE 11,1 g. 23,7 mm. I-870; ACIP-1690; CC-1938, mismo ejemplar ilustrado. Pátina oscura rugosa. MBC. Muy escasa. **140**
Ex colección Cores.

EMPORION (Ampurias, Gerona)

- 16 Óbolo. A/ Cabeza de toro androcéfalo a izq. R/ Cuadrado incuso. AR 1 g. 10 mm. I-no; ACIP-2. MBC+. Muy **350**
rara.

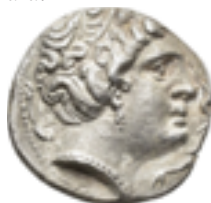

1,5:1



17



1,5:1

- 17 Dracma. A/ Cabeza femenina con tocado vegetal, collar y pendientes a der., alrededor tres delfines. R/ Pegaso **800**
volando a der. con cabeza transformada en Chrysaor; ΕΜΠΙΟΠΙΤΩΝ. AR 4,73 g. 17,5 mm. I-1108; ACIP-192.
EBC-/EBC.



1,5:1



18



1,5:1

- 18 Similar a la anterior, estilo diferente. R/ Pegaso volando a der. con cabeza transformada en Chrysaor, debajo **800**
delfin; ΕΜΠΙΟΠΙΤΩΝ. AR 4,66 g. 19,3 mm. I-1119; ACIP-198 var. estilo. Hoja en rev. EBC-. Escasa.



20



1,5:1



19



1,5:1



22



1,5:1



21

**DIVISORES IBÉRICOS INCIERTOS**

- 19 Hemióbolo. A/ Cabeza diademada a der., delante delfin. R/ Jabalí a der. encima BaN. AR 0,32 g. 9,4 mm. **300**
ACIP-288, mismo ejemplar; CC-1024, mismo ejemplar. Agujero. MBC. Rarísima.
Ex subasta Jesús Vico 136 (07-XI-2013), lote 116; ex colección Cores.

DIVISORES DE IMITACIÓN MASALIOTA

- 20 Tritartemorion. A/ Cabeza a der. R/ Rueda de cuatro radios con creciente, M y A. AR 0,58 g. 9,8 mm. I-1184; **125**
ACIP-480 var.; CC-992, mismo ejemplar ilustrado. Rayita en anv. MBC. Rarísima.
Ex colección Cores.

DIVISORES INCIERTOS

- 21 Tetartemorion. A/ Cabeza con casco a der. R/ Caballo saltando a der., debajo R. AR 0,27 g. 7,9 mm. I-no; ACIP- **150**
536; CC-1054, mismo ejemplar ilustrado. Agujero. MBC-. Rarísima
Ex colección Cores.

GADIR (Cádiz)

- 22 Hemidracma. A/ Cabeza de Melkart con leonté a izq. R/ Atún a izq.; mp`l`gdr. AR 2,25 g. 13,8 mm. I-1308; **150**
ACIP-634; CC-8004, mismo ejemplar ilustrado. MBC-. Rara.
Ex colección Cores.

IKALESKEN (¿Iniesta, Cuenca?)

- 23 Denario. A/ Cabeza con collar a der. R/ Jinete con clámide, rodela y dos caballos a izq., en exergo IKaLESKeN. AR 3,73 g. 21.1 mm. I-1403; ACIP-2074. Cospel abierto. Rayita. EBC. Escasa. **300**
- 24 Similar al anterior. AR 3,72 g. 20 mm. I-1397; ACIP-2074. Erosiones. MBC+. Escasa. **300**

**ILTIRKESKEN (Prov. de Tarragona)**

- 25 Unidad. A/ Cabeza a der., detrás espiga. R/ Jinete con palma a der.; debajo ley. ibérica ILTiRKeSKeN. AE 16,44 g. 30,5 mm. I-1446. ACIP-1385. MBC/MBC-. Escasa. **150**

ILTIRTA (Lérida)

- 26 Semis. A/ Cabeza con manto y fíbula a der., alrededor tres delfines. R/ Caballo con rienda suelta saltando a der., debajo sobre línea ILTiRTa. AE 4,52 g. 18 mm. I-1472; ACIP-1257. Pátina oscura. MBC+. Rara. **100**
Ex colección Huntington; ex HSA 23306.

**ILTUKOITE (Oliete, Teruel)**

- 27 Cuarto. A/ Cabeza masculina a der., alrededor tres delfines. R/ Caballo galopando a der., debajo doble línea ILTuKoITe. AE 4,02 g. 14,4 mm. I-1930; ACIP-1504. Pátina oscura. BC+/MBC-. Rarísima. **300**

LASCUTA (Alcalá de los Gazules, Cádiz)

- 28 Unidad. A/ Cabeza de Melkart con leonté a der., delante clava. R/ Elefante a der., debajo lskw't. AE 8,71 g. 18,8 mm. I-1672 (var. estilo); ACIP-948; CC-672, mismo ejemplar ilustrado. MBC-. Rarísima. **200**
Ex colección Cores.

**LETAISAMA (¿La Rioja?)**

- 29 Unidad. A/ Cabeza a der., delante delfín, detrás L. R/ Jinete lancero a der.; LETaISAMA. AE 5,81 g. 22,9 mm. I-1690; ACIP-1857. Campos repasados. Pátina marrón y verde. BC+/MBC. Rara. **60**

MALAKA (Málaga)

- 30 Mitad. A/ Cabeza con gorro cónico a der., detrás tenazas y mlk'. R/ Templo tetrástilo. AE 3,14 g. 14,8 mm. I-1740; ACIP-794; CC-426, mismo ejemplar ilustrado. Pátina verde. MBC-. Rarísima. **100**
Ex colección Cores.

MASONSA (¿Prov. de Tarragona?)

1,5:1



31



1,5:1

- 31** Mitad. A/ Cabeza a der., detrás timón. R/ Caballo avanzando a der., debajo MASO (este último signo poco visible y entre las patas delanteras del caballo). AE 4,14 g. 16,9 mm. I-1748; ACIP-1224. BC/MBC-. Rarísima, probablemente segundo ejemplar conocido. **1000**

La ceca de Masonsa se enmarca en el grupo de aquellas entidades emisoras de monedas cuya ubicación desconocemos, y sobre la que solo podemos hacer cálculas basándonos en similitudes estilísticas con otros talleres, ya que ni las fuentes ni los hallazgos conocidos nos dan pistas en este sentido. Así, los parecidos con la ceca de Kese (Tarragona), en concreto con la serie con símbolo timón, apuntan a que podríamos estar ante una ceca catalana. La acuñación se limita a una sola emisión formada por unidades y mitades, siendo estas últimas de una enorme rareza, hasta el punto de que la que sale aquí a subasta parece ser el segundo ejemplar conocido. Al igual que sucede en Kese y en otras cecas de su entorno, el tipo elegido para las mitades es un caballo con rienda suelta avanzando a derecha. La leyenda ibérica M-AS se sitúa entre las patas y, aunque el estado de conservación de la moneda no permite asegurarlo con certeza, es muy posible la presencia de una O entre las patas delanteras. En todo caso, esta moneda procede de un cuño distinto al de la ya publicada.

OLONTIGI (Aznalcázar, Sevilla)

33



32



34

- 32** Unidad. A/ Cabeza a der. R/ Jinete a der., debajo LONT. AE 14,71 g. 25,7 mm. I-1877; ACIP-858; CC-732, mismo ejemplar ilustrado. Pátina oscura. MBC-. Rarísima. **400**

Ex colección Cores.

- 33** Mitad. A/ Cabeza a der., delante S. R/ Piña a izq., debajo OLVNT. AE 5,14 g. 19,7 mm. I-1881 (var. sin S); ACIP-865; CC-743, mismo ejemplar ilustrado. Pátina oscura. BC+/MBC+. Rarísima. **200**

Ex colección Cores.

- 34** Cuarto. A/ Cabeza a der. R/ Delfín a der., OLO-NT. AE 3,2 g. 17,1 mm. I-1885; ACIP-867; CC-745, mismo ejemplar ilustrado. Pátina oscura en tonos verdes y ligeras erosiones. BC. Rarísima: no más de 3 ejemplares conocidos. **200**

Ex colección Cores.

BOLSKAN (Huesca)

35



36

1,5:1

36



37

- 35** Denario. A/ Cabeza con collar a der., detrás BoN. R/ Jinete con lanza a der., debajo sobre línea BoLSKaN. AR 3,74 g. 17 mm. I-1911; ACIP-1413. MBC+. **90**

- 36** Denario. R/ Jinete con lanza a der., debajo sobre línea OLSKaN. AR 4,01 g. 17,7 mm. I-1916; ACIP-1418; CC-1775, mismo ejemplar ilustrado. MBC. Rarísima **700**

Ex colección Cores.

- 37** Unidad. A/ Cabeza con collar a der., detrás delfín. R/ Jinete con lanza a der., detrás estrella, debajo sobre línea BoLSKaN. AE 5,74 g. 20,3 mm. I-1918; ACIP-1424; CC-1803, mismo ejemplar ilustrado. Pátina verde oscuro. MBC/MBC-. Muy escasa **100**

Ex colección Cores.



1,5:1



38



1,5:1

SEKAISA (Segeda, Calatayud, Zaragoza)

- 38 Denario. A/ Cabeza con collar a der., detrás SE. R/ Jinete con palma a der., en exergo SEKaISA. AR 3,89 g. 1200
20,5 mm. I-2118; ACIP-1453. Rozadura en anv. EBC-. Rara.



39



41



40



- 39 Unidad. A/ Cabeza con collar a der., delante y detrás delfín. R/ Jinete lancero a der., exergo SEKaISA con S retrógrada. AE 11,98 g. 23,2 mm. I-2131 (var. ley.); ACIP-1563 (var. ley.); CC-2245, mismo ejemplar ilustrado. Pátina verde. MBC. Escasa.

*Ex colección Cores.***SEKIA (Ejea de los Caballeros, Zaragoza)**

- 40 Unidad. A/ Cabeza a der., detrás dos delfines. R/ Jinete con lanza a der., detrás creciente con estrella, debajo sobre línea SEKiA. AE 13,81 g. 29,2 mm. I-2157; ACIP-1454; CC-1828, mismo ejemplar ilustrado. Pátina verde. MBC-.

*Ex colección Cores.***SEGÓBRIGA (Saelices, Cuenca)**

- 41 Cuadrante. A/ Palma; SEG-OBR. R/ Toro a der., encima aspa con glóbulo. AE 2,45 g. 16,5 mm. I-no; APRH- 100
471; ACIP-3241. Pátina oscura terrosa. MBC. Muy escasa.



42



1,5:1



42



43

**SESARS (¿Prov. de Huesca?)**

- 42 Denario. A/ Cabeza barbada y con collar a der., detrás BoN. R/ Jinete con lanza a der., debajo en arco SESARS. 400
AR 3,55 g. 17,6 mm. I-2194; ACIP-1401. Erosiones superficiales. MBC/MBC-. Muy escasa.

SEKS (Almuñécar, Granada)

- 43 Unidad. A/ Cabeza de Melkart con leonté y clava a izq. R/ Dos atunes a izq., encima estrella, debajo creciente 100
con glóbulo, en medio mp'1 sks. AE 10,43 g. 24,6 mm. I-2232; ACIP-815. BC+. Rarísima.

Ex colección Huntington; ex HSA 571357; ex subasta CNG E-Auction 378 (13-VII-2016), lote 31.

44



45

KESE-TARRACO (Tarragona)

- 44 Cuarto. A/ Cabeza a der., detrás palma. R/ Prótomo de pegaso a der., encima tres glóbulos, debajo KeSE. AE 250
1,8 g. 13,3 mm. I-2333; ACIP-1153. Anv. ligeramente descentrado. Vanos. Pátina verde. MBC. Muy rara.

- 45 Cuarto. A/ Cabeza con manto a der., detrás caduceo alado. R/ Prótomo de pegaso a der., encima tres glóbulos, 100
debajo KeSE. AE 1,75 g. 14 mm. I-2330; ACIP-1156; CC-1235, mismo ejemplar ilustrado. Pátina verde oscura. MBC-. Muy escasa.

Ex colección Cores.



47



46



1,5:1



46



47

KESE-TARRACO (Tarragona)

- 46 Cuadrante. A/ Toro a der. R/ Láurea rodeando CVT. AE 1,87 g. 13 mm. I-2378; APRH-216; ACIP-3255. Pátina verde oscuro. BC+/MBC. Rara. **200**

TURRIREGINA (Casas de Reina, Badajoz)

- 47 Unidad. A/ Cabeza con casco a der. dentro de corona de hiedra. R/ Falcata y rodela, en medio entre líneas TVRIRIICINA/t'lskn. AE 21,52 g. 32,2 mm. I-2464; ACIP-958. Pátina verde con ligeras erosiones. MBC-/MBC. Rara. **500**



48



49

**UIROUIA (Briviesca, Burgos)**

- 48 Unidad. A/ Cabeza con collar a der., detrás U. R/ Jinete con lanza a der., debajo en dos líneas UIROU/IAS. AE 7,47 g. 23,9 mm. I-2482; ACIP-1924; CC-1978, mismo ejemplar ilustrado. Defecto de cospel al borde. Pátina oscura. MBC+/MBC. Muy rara. **250**

Ex colección Cores.

VESCI (¿Gaucín, Málaga?)

- 49 Unidad. A/ Cabeza a der., detrás espiga poco visible. R/ Toro a der., detrás árbol, exergo w'hsk. AE 11,94 g. 25,1 mm. I-2118; ACIP-962; CC-711, mismo ejemplar ilustrado. Anv. algo descentrado. Pátina oscura. BC+. Rara. **150**

Ex subasta Jesús Vico (17-XI-1981), lote 1303; ex colección Cores.

Grecia Antigua

LOTES DE CONJUNTO

- 50 Lote de 2 didracmas de Velia (Lucania). BC+. **160**
- 51 Lote de 2 óbolos de Focea (s. V-IV a.C.). MBC. **120**
- 52 Lote de 4 monedas: litra de Hieron II de Siracusa, dracma de Acarnania, óbolo de Himera y litra de Kamarina. RC/MBC-. **120**
- 53 Lote de 4 bronce: AE Massalia, tetrachalkon de Rhegion, AE de Filipo II de Macedonia y hexante de Akragas. BC+/MBC+. **80**
- 54 Lote de 3 dracmas de Apolonia Póntica (Tracia): A/ Medusa. R/ Ancla invertida, crustáceo y A. SNG-Mar Negro 160 s. SBG-1655 var. MBC-/MBC. **90**
- 55 Lote de 2 dióbolos de Histiaea (Eubea). MBC-. **150**
- 56 Lote de 8 dracmas. Partia. MBC-/MBC. **125**

GALIA

57



- 57 **Imitación de Massalia.** Dracma. A/ Cabeza femenina con tocado vegetal a der. R/ León a der., encima MSSM. AR 2,81 g. 14,8 mm. LT-2126; SBG-no. Cospel abierto. MBC **100**

CALABRIA



58



59



60



- 58 Tarento.** Didracma (281-272 a.C.). A/ Jinete a der. coronándose, debajo ΙΑΛΟΥΥ y capitel. R/ Taras cabalgando delfin a izq. con huso y acrostolium, detrás ANΘ, debajo ΤΑΡΑΣ. AR. COP-898; SBG-no. Encapsulada por NGC-VF. **110**
- 59** Didracma (334-302 a.C.). A/ Jinete con lanza a der., debajo ΔΑΙ. R/ Taras cabalgando delfin a izq. con tridente y escudo, delante ΦΙ, detrás ΤΑΡΑΣ, debajo concha de múrex. AR 7,8 g. 18,6 mm. COP-845; SBG-345 var. MBC+. **160**
- 60** Didracma (c. 281-272 a.C.). A/ Jinete con lanza y escudo a der., detrás ΕΥ. R/ Taras cabalgando delfin a izq. con cornucopia y Niké. AR 6,37 g. 21,8 mm. COP-874 var.; SBG-378 var. MBC+. **125**

LUCANIA



61



1,5:1



62



- 61 Metaponto.** Estátera (ss. VI-V a.C.). A/ Espiga, a izq. META. R/ Incuso. AR 7,36 g. 23,6 mm. COP-1167; SBG-238 var. Defecto de cospel al borde. MBC. **200**
- 62 Sibaris.** Estátera (550-510 a.C.). A/ Toro a izq. con cabeza vuelta; encima ΜΥΜ(ΣΥ). R/ Incuso. AR 7,41 g. 27,1 mm. COP-1390; SBG-245 var. MBC-. **320**

BRUTTIUM



63



- 63 Crotona.** Estátera (c. 300 a.C.). A/ Cabeza de Apolo a der. R/ Trípede, a der. (K)PO, poco visible, y a izq. ¿rama? muy poco visibles. AR 6,25 g. 20,5 mm. COP-1808; SBG-no. MBC-/MBC. **125**

SICILIA



64



65



66



67



- 64 Himera.** Hemilitra (ante. 413 a.C.). A/ Cabeza de Gorgona. R/ Seis glóbulos. AR 27,71 g. 26,2 mm. COP-313; SBG-no. Pátina verde oscuro. BC+/MBC. **200**
- 65 Messana.** Tetradracma (c. 461-396 a.C.). A/ Biga de mulas a der. coronada por Niké, en exergo hoja de olivo. R/ Liebre corriendo a der., alrededor ΜΕΣΑΝΙΟ(N). AR 17,38 g. 24,8 mm. COP-395; SBG-850 var. Defectos de cospel en rev. MBC **300**
- 66 Selinos.** Didracma (480-466 a.C.). A/ Hoja de apio. R/ Cuadrado incuso. AR 8,59 g. 20 mm. COP-591; SBG-730. BC+/MBC. **200**
- 67 Siracusa.** Tetradracma (465-425 a.C.). A/ Cuadriga a der. coronada por Niké. R/ Cabeza de Arethusa a der. rodeada por delfines; ΣΙΡΑΚΟΣΙΟΝ. AR 16,95 g. 24,5 mm. COP-659; SBG-932. Cospel abierto. MBC **600**

BÓSFORO



68

- 68 Pantikapea.** AE-24. (S. IV a.C.). A/ Cabeza de Pan con corona de hiedra a izq. R/ Arco y flecha, ΠΑΝΤ. **200**
SNG-BM Mar Negro 868. Trazas de limpieza mecánica. Encapsulada por NGC-Ch. AU. EBC-.

MACEDONIA



69

70

71

- 69 A nombre de Filipo II.** Anfípolis. Tetradracma (c. 315-295 a.C.). A/ Cabeza de Zeus laureada a der. R/ Jinete a der., debajo del vientre del caballo Λ y antorcha, entre las patas delanteras, estrella. AR 14,14 g. 25,1 mm. Le Rider-pl.47,28. MBC-. **150**
- 70 Alejandro III.** Anfípolis. Tetradracma (336-323 a.C.). R/ Delante arco. AR 17,9 g. 26 mm. PRC-48. Pequeñas marcas. MBC. **280**
- 71 Mileto.** Tetradracma (c. 300-295 a.C.). R/ Delante monograma, debajo *bipennis*. AR 16,97 g. 25,5 mm. PRC-2143. MBC+/MBC. **150**



72

73

74

- 72 Babilonia.** Tetradracma (331-325 a.C.). R/ Delante tridente y M, debajo del trono monograma. AR 16,45 g. 25,7 mm. PRC-3635. Erosiones superficiales. MBC+. **280**
- 73 Colofón.** Dracma (310-301 a.C.). R/ Delante K, debajo creciente. AR 4,05 g. 18,3 mm. PRC-1826. EBC-. **100**
- 74 Demetrio Poliorketes.** Tetradracma (306-283 a.C.). A/ Cabeza diademada y con cuernos de toro a der. R/ Poseidón a izq. con tridente y pie der. sobre roca, símbolos K y racimo de uvas; ΒΑΣΙΛΕΩΣ/ΔΗΜΗΤΡΙΟΥ. AR 17,7 g. 27,7 mm. COP-1177 var.; SBG-6764 var. Cospel irregular. MBC+/MBC. **325**



1,5:1

75

1,5:1

- 75 Antígono II Gonatas.** Tetradracma (277-231 a.C.). A/ Cabeza de Poseidón a der. R/ Apolo sentado sobre proa a izq., debajo monograma; ΒΑΣΙΛΕΩΣ/ ΑΝΤΙΓΟΝΟΥ. AR 16,87 g. COP-1204. Encapsulada por NGC-AU. **900**

**TRACIA**

- 76 Lisímaco.** Tetradracma (c. 297-281 a.C.). A/ Cabeza de Alejandro diademada y con cuernos de Amón a der. R/ Atenea sentada a izq. con Niké y apoyada en escudo, en campo monogramas; ΒΑΣΙΛΕΩΣ ΛΥΣΙΜΑΞΟΥ. AR 17,02 g, 29,7 mm. COP-1120. Pequeñas marcas. MBC/MBC-.

ACARNANIA

- 77 Anactorium.** Estátera (350-300 a.C.). A/ Pegaso volando a izq. R/ Cabeza de Atenea a izq., detrás lira con AN detrás. AR 8,34 g, 21,7 mm. COP-286. SBG-2248. Leves erosiones en rev. MBC/MBC-.

ÁTICA

- 78 Atenas.** Tetradracma (454-404 a.C.). A/ Cabeza de Atenea a der. con casco adornado. R/ Lechuza a der. mirando de frente; detrás creciente y rama de olivo, delante ley. griega ΑΘΕ, todo dentro de cuadrado incuso. AR 17,17 g, 22,8 mm. COP-31-40. SBG-2526. MBC.
- 79** Similar a la anterior. AR 17,19 g, 24,6 mm. COP-31-40. SBG-2526. Cospel ligeramente abierto. MBC+/MBC. **500**



- 80** Similar a la anterior. AR 17,17 g, 24,9 mm. COP-31-40. SBG-2526. Cospel ligeramente abierto. EBC. **700**
- 81** Similar a la anterior. AR 17,15 g, 23,5 mm. COP-31-40. SBG-2526. EBC. **750**

LIDIA

- 82** Tercio de estátera (s. VII-VI a.C.). A/ Cabeza de león rugiendo a der. R/ Cuadrado incuso. AR 4,69 g, 11,3 mm. COP-4505; SBG-3398. Cospel abierto. Contramarcas en canto. MBC-.

REINO SELÉUCIDA



83



84



- 83 Seleuco I.** Tetradracma (s. III a.C.). A/ Cabeza con leonté a izq. R/ Zeus entronizado a izq. con cetro y águila, delante delfín y monograma, debajo del trono monograma; ΒΑΣΙΛΕΩΥ/ΣΕΛΕΥΚΟΥΥ. AR 15,32 g. 27 mm. COP-1 var. SBG-6829 sim. Marcas. MBC. **150**
- 84 Seleuco II.** Tetradracma (s. III a.C.). A/ Cabeza diademada a der. R/ Apolo a izq. con flecha y apoyado en trípode, delante monograma; ΒΑΣΙΛΕΩΥ/ΣΕΛΕΥΚΟΥΥ. AR. COP-119 sim.; SBG-6896 var. Encapsulada por NGC-AU. **250**

REINO PTOLEMAICO



85



1,5:1



85

- 85 Ptolomeo I.** Tetradracma (305-283 a.C.). A/ Cabeza de Alejandro con *exuvia elephantis* a der. R/ Atenea avanzando a izq. blandiendo lanza y escudo, a sus pies águila, delante casco y monograma; ΑΛΕΞΑΝΔΡΟΥΥ. AR 14,95 g. 27,1 mm. COP-9 var.; SBG-7750. Superficies erosionadas. MBC/MBC+. **350**



86



87



- 86 Ptolomeo II.** AE 46 (285-246 a.C.). A/ Cabeza de Zeus-Amón a der. R/ Águila con alas abiertas a izq., entre las patas letra Α. AE 94,29 g. 46 mm. COP-141 s.; SBG-7782 var. Punzón en anv. y rev. MBC-/MBC. **220**
- 87 Ptolomeo IV.** AE 42 (221-204 a.C.). R/ Cornucopia delante del águila, entre las patas ΔΙ. AE 69,01 g. 42,6 mm. COP-199; SBG-7841. Punzón en anv. y rev. MBC/MBC-. **140**



88



89



- 88 Ptolomeo X y Cleopatra III.** Alejandría. Tetradracma (102-101 a.C.). A/ Cabeza diademada a der. R/ Águila a izq., delante LIC/IG, detrás ΠΑ. AR 14,09 g. 24 mm. COP-362; SBG-7939. MBC/MBC+. **70**
- 89 Ptolomeo XII.** Alejandría. Tetradracma (78-77 a.C.). A/ Cabeza diademada a der. R/ Águila a izq., delante ΛΔ, detrás ΠΑ. AR 14,22 g. 24,8 mm. COP-379; SBG-7944 var. fecha. MBC+/MBC. **100**

EMISIONES CARTAGINESAS



90



1,5:1



90

- 90 **Ceca italiana.** 1/2 shekel (s. III a.C.). A/ Cabeza de Tanit a izq. R/ Caballo parado a der., encima ureus con disco solar. AR 3,54 g. 18,1 mm. COP-359 s. Anv. algo descentrado. EBC-. **500**

República Romana

LOTES DE CONJUNTO

- 91 Lote de 10 denarios diferentes de varias familias. Calidad media MBC. **400**
 92 Lote de 10 denarios diferentes de varias familias. Calidad media MBC. **400**
 93 Lote de 10 denarios diferentes de varias familias. Calidad media MBC **400**
 94 Lote de 10 piezas: 8 denarios republicanos; 1 denario de Julio César y 1 victoriato. De BC+ a MBC. **250**
 95 Lote de 7 denarios diferentes. MBC-/MBC+. **300**

EMISIONES ANONIMAS



97



96



98



- 96 *Quadrigatus.* Roma. (225-212 a.C.). A/ Cabeza janiforme de los Dióscuros. R/ Júpiter en cuadriga a der. con victoria, debajo en cartela ROMA. AR 6,21 g. 22,1 mm. CRAW-28.3-29.3. Raya en anv. y pequeñas erosiones en rev. MBC/MBC+. **250**
 97 Denario. Sureste de Italia (208 a.C.). R/ Símbolo clava. AR 4,29 g. 19,8 mm. CRAW-89.2; FFC-45. Hoja sin saltar en anv. MBC+. **250**
 98 Denario. Sicilia (209-208 a.C.). A/ X debajo de la barbilla. R/ Símbolo rama. AR 4,22 g. 19,1 mm. CRAW-76.1; FFC-55. MBC+/MBC. **400**



99



100



101



ABURIA

- 99 *Marcus Aburius M. f. Geminus.* Denario. Roma (132 a.C.). A/ Cabeza de Roma, detrás GEM. R/ Sol en cuadriga a der.; M. ABVRI, exergo ROMA. AR 3,92 g. 18,3 mm. CRAW-244.1; FFC-88. MBC+. **60**

ACILIA

- 100 *Mn. Acilius Balbus.* Denario. Roma (125 a.C.). A/ Cabeza de Roma dentro de láurea; BALBVS ROMA. R/ Júpiter y victoria en cuadriga a der., debajo escudo macedonio; ROMA. AR 3,9 g. 18,7 mm. CRAW-271.1; FFC-92. MBC. **85**
 101 *Marcus Acilius Marci f.* Denario. Roma (130 a.C.). A/ Cabeza de Roma a der.; M ACILIVS M F. R/ Hércules en cuadriga a der.; ROMA. AR 3,54 g. 18 mm. CRAW-255; FFC-93. MBC/MBC+. **120**



102



103



104

CAECILIA

- 102** *L. Caecilius Metellus Diadematus*. Denario. Roma (128 a.C.). A/ Cabeza de Roma a der. R/ ¿Pietas? en biga a der., debajo cabeza de elefante; ROMA. AR 3,89 g. 17,2 mm. CRAW-262.1. FFC-209. Pequeño defecto de cospel en canto. MBC+.

CALPURNIA

- 103** *L. Calpurnius Piso Frugi*. Denario. Roma (90-89 a. C.). A/ Cabeza a der., delante A. R/ Jinete a der., encima K; L PISO FRVGI. AR 3,93 g. 17,2 mm. CRAW-340.1; FFC-306. MBC+.

CASSIA

- 104** *L. Cassius Longinus*. Denario. Roma (63 a.C.). A/ Cabeza de Vesta velada y diademada a izq., detrás copa, delante S. R/ Ciudadano a izq. vota introduciendo en una cista una tableta con la inscripción V, detrás LONGIN III V. AR 3,99 g. 19,2 mm. CRAW-413.1; FFC-561. EBC-/MBC+.



1,5:1



105



1,5:1

COILIA

- 105** *C. Coelius Caldus*. Denario. Roma (51 a.C.). A/ Cabeza de C. Coelius a der., delante estandarte en forma de jabalí, detrás estandarte con HIS; (COEL CALDVS) COS. R/ Figura preparando epulum sobre una mesa flanqueada por trofeos y en la que se lee L CALDVS/VII VR EPVL CALDVS- IMP/A/X, exergo CALDVS IIII VIR. AR 4,03 g. 17 mm. CRAW-437.2a; FFC-577. EBC-. Rara.



106



107



1,5:1



107



108

**FURIA**

- 106** *L. Furius Cn. F Brocchus*. Denario. Roma (63 a.C.). A/ Cabeza de Ceres a der. entre grano y espiga; III-VIR/ BROCCHI. R/ Silla curul entre dos *fascies*; L FVRI CN F. AR 3,75 g. 18,7 mm. CRAW-414.1; FFC-735. R.B.O. MBC+/EBC-.

HOSIDIA

- 107** *C. Hosidius Geta*. Denario. Roma (68 a.C.). A/ Busto de Diana a der.; GETA III VIR. R/ Jabalí alanceado y atacado por un perro a der.; C HOSIDI C F. AR 4 g. 15,8 mm. CRAW-407.2; FFC-748. Leve vano en rev. EBC-.

HOSTILIA

- 108** *L. Hostilius Saserna*. Denario. Roma (48 a.C.). A/ Cabeza de galo (¿Vercingetorix?) a der., detrás escudo oval. R/ Biga a der. con auriga y guerrero en pie; L. HOSTILIVS/ SASERN. 3,28 g. 19,3 mm. CRAW-448.2a. FFC-754. Superficies erosionadas. Contramarca en rev. MBC-. Rara.

**JUNIA**

- 109** *D. Junius Silanus*. Denario. Roma (91 a.C.). A/ Cabeza de Roma a der. R/ Victoria en biga, encima XII, en exergo D SILANVS L F /ROMA. AR 2,87 g. 18,3 mm. CRAW-337.3; FFC-791. MBC+/MBC. **60**
- 110** *Q. Caepio Brutus*. Denario. Roma (54 a.C.). A/ Cabeza de *Libertas* a der., detrás LIBERTAS. R/ L. Junio Bruto entre dos líctores precedido por un *accenso*, en exergo BRVTVS. AR 4,2 g. 19,2 mm. CRAW-433.1. FFC-794. EBC-/MBC+. **300**

LUCRETIA

- 111** *Cn. Lucretius Trio*. Denario. Roma (136 a.C.). A/ Cabeza de Roma a der.; TRIO. R/ Dióscuros a der.; CN LV(CR)/ROMA. AR 3,75 g. 17,7 mm. CRAW-237-1. FFC-822. Porosidades. MBC+. **60**

MAENIA

- 112** *Publius Maenius Antiacus*. Denario. Roma (132 a.C.). A/ Cabeza de Roma. R/ Victoria en cuadriga; P MAE ANT, ROMA. AR 3,90 g. 17,8 mm. CRAW-249.1. FFC-831. Cospel abierto. MBC **60**

**MEMMIA**

- 113** *C. Memmius C.f.* Denario. Roma (56 a.C.). A/ Cabeza de Ceres a der.; C MEMMI C F. R/ Trofeo y cautivo arrodillado a der.; C MEMMIVS IMPERATOR. AR 3,72 g. 18,8 mm. CRAW-427.1; FFC-915. Leves porosidades. EBC-. **500**

PETILIA

- 114** *Petillius Capitolinus*. Denario. Roma (43 a.C.). A/ Águila sobre haz de rayos con alas abiertas mirando a der.; PETIL(LIVS) CAPITOLINVS. R/ Templo capitolino, en campo S-F. AR 4,09 g. 18,5 mm. CRAW-487.2b; FFC-962. EBC. **350**

**PLAUTIA**

- 115** *L. Plautius Plancus*. Denario. Roma (47 a.C.). A/ Cabeza de Medusa con serpientes; L PLAVTIVS. R/ Aurora conduciendo los caballos del carro del Sol; PLANCVS. AR 3,63 g. 19,1 mm. CRAW-453.1a; FFC-1003. Porosidades. MBC. **275**

POSTUMIA

- 116** *A. Postumius Albinus*. Denario *serratus*. Roma (81 a.C.). A/ Cabeza de Hispania a der.; HISPAN. R/ Togado a izq. entre águila y *fascas*; (A POST A F) S N ALBIN. AR 3,71 g. 19,88 mm. CRAW-372.2; FFC-1072. Leves concreciones. MBC. **140**

SAUFEIA

- 117** *L. Saufeius*. Denario. Roma (152 a.C.). R/ Victoria en biga a der., debajo L SAVF, exergo ROMA. AR 3,43 g. 17,5 mm. CRAW-204.1. FFC-1099. MBC+/MBC. **65**



118



119



120

SCRIBONIA

- 118** *L. Scribonius Libo*. Denario. Roma (62 a.C.). A/ Cabeza de *Bonus Eventus* a der.; LIBO BON EVENT. R/ Pozo escribioniano decorado con un martillo en su base; PVTEAL/SCRIBON. AR 3,85 g. 18,6 mm. CRAW-416.1a; FFC-1102. EBC-/MBC+.

TULIA

- 119** *M. Tullius*. Denario. Roma (120 a.C.). R/ Victoria en cuadriga a der., debajo X, en exergo M TVLL(I). AR 3,85 g. 20,1 mm. CRAW-280.1. FFC-1162. Rayita en anv. MBC+/MBC.

VOLTEIA

- 120** *M. Volteius M. f.* Denario. Roma (78 a.C.). A/ Cabeza de Baco a der. R/ Ceres con dos antorchas en biga de serpientes a der.; detrás símbolo; M VOLTEI M F. AR 3,18 g. 18,7 mm. CRAW-385.3; FFC-1231. Pequeñas erosiones. MBC+.

Periodo de Julio César a Augusto

121



1,5:1



122

POMPEYO MAGNO

- 121** Denario. Hispania (46-45 a.C.). A/ Cabeza de Roma a der.; M POBLICI LEG PRO PR, gráfila de puntos y rayas. R/ Pompeyo sobre proa entregando una palma a la Bética, que porta escudo y dos jabalinas; CN MAGNVS IMP. AR 3,84 g. 20,2 mm. CRAW-469.a; FFC-1. Un golpe en anv. y otro en la gráfila del rev. MBC+.

JULIO CÉSAR

- 122** Denario. Galia. Ceca móvil (46-45 a.C.). A/ Cabeza de Venus a izq., delante lítuo y Cupido, detrás cetro. R/ Trofeo flanqueado por dos cautivos (¿Galia y Vercingetorix?), exergo CAESAR. AR 3,25 g. 18,4 mm. CRAW-468.2; FFC-12. Superficies erosionadas. MBC/MBC+.



1,5:1



123



1,5:1

- 123** Denario. Galia. Ceca móvil (49-48 a.C.). A/ Elefante asiático a der. pisando *carnyx* galo; CAESAR. R/ Instrumentos pontificales. AR 4 g. 18,6 mm. CRAW-443.1; FFC-50. Anv. descentrado. EBC-/EBC.

MARCO ANTONIO

1,5:1



124



1,5:1

- 124** Denario. Ceca móvil (32-31 a.C.). A/ Galera a der.; ANT AVG III VIR R P C. R/ *Aquila* entre dos *signa*; LEG-X. AR 3,27 g. 15,2 mm. CRAW-544.24; FFC-43. Rayitas en anv. MBC+.

AUGUSTO



1,5:1



125



1,5:1

- 125** C. Vibius Varus. Roma. Áureo (42 a.C.). A/ Cabeza de Apolo a der. R/ Venus de espaldas a izq. mirándose en un espejo, detrás columna; C. VIBIVS/ VARVS. AU 8,13 g. 19,9 mm. CRAW-494.34; Cal.-33. Pequeñas marcas. MBC+. Rara.

Ex subasta Numismatica Ars Classica 40 (16-V-2007), lote 598.

Vibio Varo formó parte del colegio de cuatro monetarios nombrados por el nuevo poder triunviral que controlaba Roma, y puso su nombre en diversas acuñaciones de plata y oro, metal que empezó a acuñarse con regularidad en este período. Esta pieza muestra claramente unos tipos relacionados con la gens Julia. En anverso la cabeza de Apolo laureada (igual a la que usó su colega Clodio en algunos de sus denarios y áureos) y en reverso la figura de Venus de pie mirándose en un espejo y tras ella una columna. Esta referencia al asesinado César muestra el bando al que estaba adscrito este monetario y estas emisiones tuvieron como objetivo fundamental financiar el ejército que derrotó a los asesinos del dictador en Filipos en octubre del 42 a.C.



1,5:1



126



1,5:1

- 126** Denario. Lugdunum (9 a.C.). A/ Cabeza laureada a der.; AVGVSTVS DIVI F. R/ Cayo César galopando a der., detrás aquila entre dos signa; C CAES/AVGVVS F. AR 3,81 g. 18,1 mm. RIC-199; FFC-21. Anv. algo descentrado. EBC-.



127



128

- 127** Denario. Lugdunum (7-6 a. C.). A/ Cabeza laureada a der.; CAESAR AVGVSTVS DIVI F PATER PATRIAE. R/ Cayo y Lucio con lanzas y escudos, en el centro símpulo y lítuo; C L CAESARES AVGVSTI F COS DESIG PRINC IVVENT. AR 3,83 g. 19 mm. RIC-207. FFC-22. Pequeñas marcas. MBC.

- 128** Similar al anterior. AR 3,86 g. 18,3 mm. RIC-207. FFC-22. Anv. descentrado. EBC-. **250**



1,5:1



129



1,5:1

- 129** Denario. Colonia Patricia. (18 a.C.). A/ Toga picta sobre túnica palmata entre aquila y corona; SPQR PARENTI/ CONS/SVO. R/ Cuadriga a der. decorada con victorias y una pequeña cuadriga; CAESA (L)/AVGVSTO. AR 3,8 g. 19,4 mm. RIC-101; FFC-57. R.B.O. EBC. Muy escasa.



- 130** *L. Aquillius Florus*. Denario. Roma (19 a.C.). A/ Cabeza del Sol a der.; L AQVILLIVS (FLORVS II)I VIR. **480**
R/ Soldado parto con estandarte arrodillado a der.; CAESAR AVGVSTVS SIGN RECE. AR 3,84 g. 19,6 mm.
RIC-304; FFC-238. Anv. ligeramente descentrado. MBC+/MBC. Muy escasa.

Imperio Romano

LOTES DE CONJUNTO

- 131** Lote de 3 sestercios: Antonino Pío (2) y Faustina. BC+/MBC-. **100**
132 Lote de 12 piezas: 6 sestercios, 5 ases y 1 dupondio. De RC a MBC. **300**
133 Lote de 3 denarios de Faustina I (2) y Julia Domna. MBC/MBC+. **100**
134 Lote de 3 denarios: Antonino Pío (2) y Alejandro Severo. MBC/MBC+. **90**
135 Lote de 3 denarios de Trajano. MBC-/MBC+. **120**
136 Lote de 4 antoninianos: Valeriano, H. Etruscilla, Otacilia Severa y Numeriano. De MBC a EBC. **120**
137 Lote de 3 antoninianos: Valeriano II, Treboniano Galo y Galieno. MBC/EBC. **90**
138 Lote de 3 cuadrantes. MBC-/MBC. **90**
139 Lote de 4 denarios: Trajano (2), Marco Aurelio y Caracalla. Superficies erosionadas. BC+/MBC. **100**
140 Lote de 4 antoninianos: Filipo el Árabe, Gordiano III, Claudio II y Tétrico. BC+/MBC+. **120**
141 Lote de 5 antoninianos: Claudio II, Salonina, Victorino, Tétrico y Galieno. Calidad media MBC+. **75**
142 Lote de 12 antoninianos: Galieno (6) y Claudio II (6). MBC/MBC+. **120**
143 Lote de 5 antoninianos de Quintilo. MBC/MBC+. **100**
144 Lote de 40 antoninianos: Diocleciano, Valeriano, Salonina, Quintilo (4), Galieno (18), Claudio II (15). BC+/MBC. **250**
145 Lote de 36 antoninianos: Valeriano I (3); Salonina (3); Quintilo (3); Galieno (19), Quintilo II (8). BC+/MBC. **225**
146 Lote de 5 follis: Constantino. EBC. **100**
147 Lote de 3 follis, módulo grande. MBC+/EBC-. **90**
148 Lote de 6 follis, módulo grande. MBC-/MBC. **120**
149 Lote de 11 follis. Distintos módulos y emperadores. MBC-/EBC-. **120**
150 Lote de 4 follis, módulo grande. MBC/MBC+. **100**
151 Lote de 3 follis, módulo grande. MBC+/EBC-. **90**

TIBERIO



- 152** Denario. *Lugdunum* (14-37 d.C.). A/ Cabeza laureada a der.; TI CAESAR DIVI AVG F AVGVSTVS. R/ Livia **600**
entronizada a der.; trono con patas decoradas sobre línea. AR 3,75 g. 17,5 mm. RIC-30. EBC/EBC+.

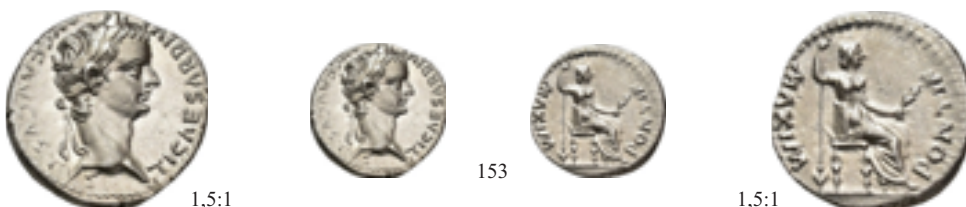

- 153** Similar al anterior. AR 3,73 g. 17,7 mm. RIC-30. EBC+/EBC. **600**



154

155

- 154** Similar al anterior. AR 3,82 g. 18,7 mm. RIC-30. EBC-. **300**
155 Similar al anterior. AR 3,78 g. 19,3 mm. RIC-30. Rev. algo descentrado. MBC+. **160**

CLAUDIO I

156

- 156** Sestercio. Roma (41-50 d.C.). A/ Cabeza laureada a der.; TI CLAVDIVS CAESAR AVG IMP (...). R/ Corona cívica rodeando EX S C/OB/CIVES/SERVATOS. AE 25,1 g. 35,4 mm. RIC-96 var. ley. anv. Pátina verde terrosa. MBC+/MBC. **1000**

NERO CLAUDIO DRUSO

157

1,5:1

157

- 157** Denario. Roma (41-45 d.C.). A/ Cabeza laureada a izq.; NERO CLAVDIVS DRVSVS GERMANICVS IMP. R/ Escudos cruzados con lanzas, trompas y estandartes; DE GERMANIS. AR 3,61 g. 19,7 mm. RIC-74. Ligeras rozaduras. MBC-. Rara. **1000**

NERÓN

158

1,5:1

158

- 158** Áureo. Roma (50-54 d.C.). A/ Busto drapeado a izq.; NERO CLAVD CAES DRVSVS GERM PRINC IVVENT. **3000**
 R/ Símpulo, lítuo, trípode y pátera; SACERD CO(OPT IN OMN CON)L SVPRA NVM EX S C. AU 7,64 g. 18,8 mm. RIC-76; Cal.-441. Golpes en anv. y rev. EBC-/EBC. Rara.



159

1,5:1

159

- 159** Áureo. Roma (57-58 d.C.). A/ Cabeza a der.; NERO CAESAR AVG IMP. R/ Corona cívica rodeando EX S C; **3000**
 PONTIF MAX TR P IIII P P. AU 7,61 g. 19 mm. RIC-14; Cal.-423. MBC. Escasa.

Ex subasta Roma Numismatics, 9 (22-III-2015), lote 597.



160



161



- 160** Sestercio. Roma (65 d.C.). A/ Cabeza laureada a der.; NERO CLAVD CAESAR AVG GERM TR P IMP P P. R/ Roma en traje militar sentada a izq. sobre coraza y escudos, sosteniendo victoria y cetro; S-C, exergo ROMA. AE 26 g. 34,5 mm. RIC-398. Pátina verde oscuro. EBC-/MBC-. **1500**

- 161** Sestercio. Lugdunum (62-68 d.C.). A/ Cabeza laureada a izq.; IMP NERO CAESAR AVG PONT MAX TR POT P P. R/ Ceres sentada a izq. con espigas y antorcha, delante de ella *Annona* con cornucopia, en medio modio entre ellas; ANNONA AVGVSTI CERES, exergo S C. AE 26,4 g. 36 mm. RIC-495. Cospel abierto. Pátina verde oscuro porosa. MBC+. **1500**



162



1,5:1



162

- 162** Sestercio. Lugdunum (62-68 d.C.). A/ Similar a la anterior. R/ Arco triunfal rematado por cuadriga conducida por el emperador y adornado con esculturas; S-C. AE 24,3 g. 35,2 mm. RIC-500. Bonita pátina verde claro. EBC-/MBC. **3000**

DOMICIANO



164



163



1,5:1



163



164

- 163** Denario. Roma (82-83 d.C.). A/ Cabeza laureada a der.; IMP CAES DOMITIANVS AVG P M. R/ Águila con alas abiertas mirando a izq. sobre haz de rayos; IVPPITER CONSERVATOR. AR 3,52 g. 19,1 mm. RIC-144. EBC-. **500**

- 164** Sestercio. Roma (85 d.C.). A/ Cabeza laureada y con égida a der.; IMP CAES DOMITIAN AVG GERM COS XI. R/ Domiciano a caballo a der. alanceando germano a sus pies, S C. AE 29,4 g. 36,4 mm. RIC-280. Erosiones superficiales. Pátina verde oscuro. MBC. Escasa. **800**

TRAJANO



165



166



- 165** Denario. Roma (101-102). A/ Cabeza laureada, drapeada al hombro a der.; IMP CAES NERVA TRAIAN AVG GERM. R/ Victoria con corona y palma avanzando a izq.; P M TR P COS IIII P P. AR 3,07 g. 19 mm. RIC-60. Pequeña grieta. EBC. **100**

- 166** Denario. Roma (103-111). A/ Cabeza laureada, drapeada al hombro a der.; IMP TRAIANO AVG GER DAC P M TR P. R/ Aequitas sentada a izq. con balanza y cornucopia; COS V P P SP Q R OPTIMO PRINC. AR 3,82 g. 18,7 mm. RIC-119. EBC-. **100**



167



179



181



183





195



220



224



227



PLOTINA



- 167** Áureo. Roma (112-116 d.C.). A/ Busto drapeado a der.; PLOTINA AVG IMP TRAIANI. R/ Vesta sentada en silla curul a izq. sosteniendo cetro en izq. y palladium en su mano der. extendida; CAES AVG GERMA DAC COS VI P P. AU 7,22 g. 19,3 mm. RIC-730; Cal.-1146a (este ejemplar ilustrado, aunque el palladium está descrito como flor). MBC. Muy rara. **12000**

Ex Fellot 82 y subasta Hess (14-IV- 1954), lote 266, de las colecciones Jameson and Biaggi; ex subasta Numismatica Ars Classica 46 (2-IV-2008), lote 1049.

Pompeya Plotina, esposa de Trajano, es considerada un modelo de matrona romana, muy interesada en la filosofía epicúrea, acompañó a su marido en varias campañas, le aconsejó en políticas sociales, educativas y fiscales. Trajano le concedió el título de Augusta en el 100, aunque ella no lo aceptó hasta el 105, apareciendo por primera vez en las monedas de oro después de que Trajano ostentara su sexto consulado (112). No tuvo hijos y promocionó activamente a Adriano como sucesor al trono, durante cuyo gobierno mantuvo su influencia política, muriendo durante el reinado de este último, que la deificó. En las monedas suele aparecer asociada a diosas castas como Vesta (la guardiana del fuego sagrado de Roma), y Minerva (diosa de la guerra y la sabiduría). En esta pieza el reverso muestra a Vesta sentada sosteniendo palladium y cetro, siendo su datación posterior al 112 y anterior al 116.

ADRIANO



- 168** Áureo. Roma (119-120). A/ Busto laureado y acorazado a der. visto de espaldas; IMP CAESAR TRAIAN HADRIANVS AVG. R/ Júpiter estante desnudo con cetro y haz de rayos; P M TR P COS III. AU 7,16 g. 18,8 mm. RIC-212; Cal.-1301b. Pequeñas marcas. MBC+. **4000**



- 169** Áureo. Roma (120-121). A/ Cabeza laureada y drapeada al hombro a der.; IMP CAESAR TRAIAN HADRIANVS AVG. R/ Libertas sentada a izq. con rama y cetro, en exergo LIB PVB; P M TR P COS III. AU 7,19 g. 18,9 mm. RIC-360; Cal.-1283 (este ejemplar). Pequeños defectos de acuñación y fina raya en rev. EBC-/MBC+. **3000**

Ex Helbing 1931, 666 y Santamaria (26-28 VI 1950), Magnaguti, 253 sales; ex subasta Numismatica Ars Classica 49 (21-X-2008), lote 209.



1,5:1



170



1,5:1

- 170** Áureo. Roma (137-138). A/ Cabeza laureada a der.; HADRIANVS AVG COS III P P. R/ Corona cívica rodeando VOTA/ SVSCE/PTA. AU 7,2 g. 19,1 mm. RIC-2231; Cal.-1407 (este ejemplar). Cospel ligeramente abierto. **3000** MBC.

Ex venta Santamaria (26-28-VI-1950), Magnaguti, lote 516; ex subasta Numismática Ars Classica 49 (21-X-2008), lote 230.



171



172



- 171** Sestercio. Roma (119-120). A/ Cabeza laureada a der.; IMP CAESAR TRAIANVS HADRIANVS AVG. R/ Securitas sentada a izq. con cetro y apoyada en el respaldo; PONT MAX TR POT COS III, S-C, exergo SECVR AVG. AE 24,54 g. 33,9 mm. RIC-238. Pátina verde rugosa. MBC/MBC-. **900**
- 172** Sestercio. Roma (129-130). A/ Busto laureado y drapeado a der.; HADRIANVS AVGVSTVS. R/ Iustitia sentada a izq. con pátera y cetro; IVSTITIA AVG COS III P P, exergo S C.. AE 27,96 g. 33,5 mm. RIC-1220. Pátina oscura. MBC-. **250**

MATIDIA



1,5:1



173



1,5:1

- 173** Denario. Roma (119). A/ Busto drapeado y con diadema doble a der.; DIVA MATIDIA AVGVSTA. R/ Águila a der. sobre cetro mirando atrás; CONSECRATIO. AR 3,2 g. 18,7 mm. RIC-2459. Limpiada. MBC. Rara. **1800**

Salonia Matidia, hija del senador Cayo Salonio Matidio Patruino y de Ulpia Marciana, hermana del emperador Trajano. Estuvo casada con Lucio Vibio Sabino, siendo madre de Vibia Sabina, esposa del futuro emperador Adriano, a quien protegió y ayudó a ascender al trono. Fue educada por Trajano como su propia hija, acompañándole en muchos de sus viajes, y tras la muerte y divinización de su madre recibió el rango de Augusta (112). A su muerte (119) fue deificada por su yerno, Adriano, que le concedió un templo y altar específico en Roma, siendo la primera mujer que tuvo un gran templo propio en la ciudad, no compartido con su esposo. Este denario muestra su Consecratio.

LUCIO ELIO



174



- 174** Denario. Roma (137). A/ Cabeza a der.; L AELIVS CAESAR. R/ Pietas a der. ofrendando en altar; PIE-TAS, TR POT COS II. AR 3,22 g. 17,5 mm. RIC-2630. Cospel abierto. MBC+. Escasa **100**

ANTONINO PÍO



175



1,5:1



175

- 175** Áureo. Roma (147-148). A/ Busto drapeado a der.; ANTONINVS AVGV PIVS P F TR P XI. R/ *Liberalitas* a izq. **3500**
con ábaco y cornucopia; COS IIII LIB-V. AU 7,33 g. 20,7 mm. RIC-138b; Cal.-1579. EBC.

Ex subasta Numismatica Ars Classica 59 (4-IV-2011), lote 1994.

FAUSTINA LA MAYOR



176



- 176** Sestercio. Roma (141). A/ Busto drapeado a der.; DIVA AVGVSTA FAVSTINA. R/ *Pietas* a izq. ofrendando **300**
sobre un timiaterio; PIETAS AVGV, S-C. AE 26,55 g. 34,3 mm. RIC-1146A. Pátina oscura. MBC+/MBC.

MARCO AURELIO



177



1,5:1



177



178



1,5:1



178

- 177** Áureo. Roma (164-165). A/ Busto laureado y acorazado a der.; ANTONINVS AVGV ARMENIACVS. R/ **3000**
Victoria a derecha sujetando escudo con VIC/AVG sobre tronco de palmera; P M TR P XIX IMP II COS III.
AU 7,25 g. 18,9 mm. RIC-128; Cal.-1890. Rozaduras y rebaba en anv. MBC.

Ex subasta Hess Divo 336 (27-V-2019), lote 147.

- 178** Áureo. Roma (174-175). A/ Busto laureado y drapeado a der.; ANTONINVS GERM TR P XXIX. R/ *Liberalitas* a izq. **3000**
con ábaco y cornucopia; LIBERAL AVGV VI IMP VII COS III. AU 7,27 g. 20 mm. RIC-318. Cal.-1880. MBC+/EBC-.

Ex subasta Numismatica Ars Classica 46 (2-IV-2008), lote 1089.

FAUSTINA LA MENOR



1,5:1



179



1,5:1

- 179** Áureo. Roma (145-161). A/ Busto drapeado a der.; FAVSTINA AVGV PII AVGV FIL. R/ Venus a izq. con manzana **5000**
y timón; VENVS. AU 7,1 g. 19,8 mm. RIC-515B; Cal.-2095. EBC/EBC-.

Ex New York Sale XIII (2010), lote, 179: de las colecciones Jameson, Isadore Snyderman y Paulo Leitão; ex subasta Numismatica Ars Classica 59 (4-IV-2011), lote 1025.



1,5:1



180



1,5:1

- 180** Áureo. Roma (161-176). A/ Busto drapeado a izq.; FAVSTINA AVGVSTA. R/ Juno a izq. con un niño en sus brazos y otros dos a sus pies; IVNONI LVCINAE. AU 7,23 g. 20,4 mm. RIC-693; Cal.-2065. R.B.O. MBC. Escasa. **3300**

SEPTIMO SEVERO



1,5:1



181



1,5:1

- 181** Áureo. Roma (202-210). A/ Cabeza laureada a der.; SEVERVS PIVS AVG. R/ Victoria en biga a der.; VICTORIAE, en exergo AVGG. AU 7,16 g. 19,9 mm. RIC-299; Cal.-2559 (este ejemplar). Cospel ligeramente abierto. EBC-. Muy escasa. **5000**

Ex subasta Glendining (16-21 XI- 1950), Platt Hall part II, lote 1678; ex subasta Hess-Leu (7-IV- 1960), lote 356; ex subasta Numismatica Ars Classica subasta 49 (21-X-2008), lote 311.

JULIA DOMNA



1,5:1



182



1,5:1

- 182** Áureo. Roma (193-196). A/ Busto drapeado a der.; IVLIA DOMNA AVGVSTA. R/ Venus de espaldas a der., apoyada en una columna, con manzana y palma; VENERI VICTR. AU 7,31 g. 20,3 mm. RIC-536; Cal.-2641. MBC+. Muy escasa. **4500**

Ex subasta Numismatica Ars Classica 51 (5-III-2009), lote 1067.



1,5:1



183



1,5:1

- 183** Áureo. Roma (196-211). A/ Busto drapeado a der.; IVLIA AVGVSTA. R/ Hilaritas a izq. con palma y cornucopia; HILARITAS. AU 7,3 g. 20,5 mm. RIC-556; Cal.-2615 (mismo ejemplar). EBC-. Muy escasa. **5000**

Ex subasta Numismatica Ars Classica 49 (21-X-2008), lote 317.



184



185

- 184** Denario. Roma (190-211). A/ Busto drapeado a der.; IVLIA AVGVSTA. R/ Isis a der. con pie sobre proa amamantando a Harpócrates, detrás altar con timón; SAECVLI FELICITAS. AR 3,57 g. 19,3 mm. RIC-577. EBC-/MBC+. **70**
- 185** (Bajo Caracalla). Denario. Roma (211-217). A/ Busto drapeado a der.; IVLIA PIA FELIX AVG. R/ Vesta sentada a izq. con pátera y cetro; VESTA. AR 2,83 g. 19,8 mm. RIC-391 EBC-. **70**

GETA



186



188



187

- 186** Áureo. Roma (210-211). A/ Cabeza laureada y drapeada a der.; P SEPT GETA PIVS AVG BRIT. R/ Felicitas a izq. con cornucopia y caduceo; TR P III COS II P P. AU 6,9 g. 21 mm. RIC-80; Cal.-2919. Agujero tapado. Marcas. MBC-. Muy escasa. **2500**
- 187** Denario. Roma (209). A/ Busto drapeado y acorazado a der.; P SEPTIMIVS GETA CAES. R/ Genio a izq. con pátera y espigas sacrificando en altar ante él; PONTIF COS II. AR 3,97 g. 20,4 mm. RIC-59A. Defecto de cospel al borde. MBC+. **50**
- 188** *Triassarion*. Neocesarea (Ponto). A/ Busto drapeado y acorazado a der.; Λ Π ΧΕΠ ΓΕΤΑΚ (ΑΙ). R/ *Tyche* de la ciudad sentada a izq. rodeada por otras cinco *Tychai*; (ΚΟΙΝ) ΠΟΝΤ ΝΕΟΞ(ΑΙ ΜΕΤΡ)Ο, exergo ET PMB. AE 17 g. 31,1 mm. BC+/BC-. Rarisima. **100**

CARACALLA



189



190

- 189** Denario. Roma (215). A/ Cabeza laureada a der.; ANTONINVS PIVS AVG GERM. R/ Pax a izq. con rama y cetro; P M TR P XVIII COS IIII P P. AR 3,05 g. 21,1 mm. RIC-268. EBC. **60**
- 190** Antoniniano. Roma. (215). A/ Busto radiado y acorazado a der.; ANTONINVS PIVS AVG GERM. R/ Serapis mirando a izq.; P M TR P XVIII COS III P P. AR 4,8 g. 21,7 mm. EBC-/MBC+. **95**



192



191



192

- 191** Sesterceio. Roma (210). A/ Cabeza laureada a der.; M AVREL ANTONINVS PIVS AVG. R/ Caracalla y Geta, togados y velados, cara a cara, sacrificando en altar, entre ellos Concordia de frente; PONTIF TR P XIII COS III, SC. AE 25,25 g. 34 mm. RIC-452A. Campos repasados. Pátina oscura. MBC+. *Ex subasta Gorny & Mosch (11-III-2014), lote 1707.* **600**
- 192** Tetradracma. Tiro. A/ Cabeza laureada a der. R/ Águila con alas abiertas mirando a izq., debajo clava y entre las patas concha de múrex; ΥΠΑΤΟΧΤΟΓ. VE 14,1 g. 27,8 mm. Prieur-1545 var. fecha. EBC. **150**

**MACRINO**

193



194

- 193** Denario. Roma (217). A/ Busto laureado y acorazado a der.; IMP CM OPEL SEV MACRINVS AVG. R/ Júpiter a izq. con haz de rayos y cetro; PONTIF MAX TR P COS P P. AR 3,11 g. 20 mm. RIC-17. Cospel defectuoso. EBC. **120**

DIADUMENIANO

- 194** Denario. Roma (217-218). A/ Busto drapeado a der.; M OPEL ANT DIADV MENIAN CAES. R/ El emperador en traje militar con estandarte y cetro y detrás dos estandartes; PRINC IVVENTVTIS. AR 3,75 g. 20,3 mm. RIC-102a. EBC-. Muy escasa. **250**

ALEJANDRO SEVERO

1,5:1



195



1,5:1

- 195** Áureo. Roma (226). A/ Busto laureado, drapeado y acorazado a der.; IMP C M AVR SEV ALEXAND AVG. R/ Marte avanzando a der. con trofeo y lanza; P M TR P V COS II P P. AR 6,64 g. 20,4 mm. RIC-52d; Cal.-3106 (este ejemplar). Cospel ligeramente abierto. EBC. **7500**

Ex colección Paulo Leitão, ex subasta Lanz 148 (2010), lote 120; ex subasta Numismatica Ars Classica 59 (4-IX-2011), lote 1076.



196



197

- 196** Denario. Roma (228-231). A/ Cabeza laureada y drapeada al hombro a der.; IMP SEV ALEXAND AVG. R/ Júpiter a izq. con cetro y haz de rayos, delante emperador; IOVI CONSERVATORI. AR 3,57 g. 19,6 mm. RIC-200b. EBC+. **150**

JULIA MAESA

- 197** (Bajo Heliogábalo). Denario. Roma (218-222). A/ Busto drapeado a der.; IVLIA MAESA AVG. R/ Pudicitia sentada a izq.; PVDICITIA. AR 3,74 g. 18,7 mm. RIC-268. MBC+. **60**

MÁXIMO

198



199

- 198** Denario. Roma (236-238). A/ Busto drapeado a der.; MAXIMVS CAES GERM. R/ Máximo en traje militar a izq. con bastón y lanza, detrás dos estandartes; PRINC IVVENTVTIS. AR 3,49 g. 20,7 mm. RIC-3. Cospel ligeramente abierto. MBC+/MBC-. Escasa. **250**

- 199** Sestercio. Roma. (236-238). A/ Similar al anterior. R/ Similar al anterior; PRINCIPI IVVENTVTIS, S-C. AE 17,45 g. 31,5 mm. RIC-13. Cospel abierto. Pátina verde claro. MBC-. Escasa. **250**

**GORDIANO III**

- 200** Antoniniano. Roma (post. 238). A/ Busto radiado, drapeado y acorazado a der.; IMP CAES M ANT 120
GORDIANVS AVG. R/ *Virtus* a izq. con lanza y escudo; VIRTVS AVGG. VE 4,01 g. 22,5 mm. RIC-6 var.
AVGG. MBC-. Rara.
- 201** Sestercio. Roma (241-244). A/ Busto laureado, drapeado y acorazado a der.; IMP GORDIANVS PIVS FEL AVG. 300
R/ Júpiter mirando a der.; IOVIS STATOR. AE 20,65 g. 30,9 mm. RIC-299. Cospel abierto. Pátina rojiza. EBC-.

TRANQUILINA

- 202** AE. *Deultum* (Tracia) (241-243). A/ Busto diademado y drapeado a der.; SAB TRANQVILLINA AVG. R/ Loba 100
amamantando a los gemelos a der.; COL FL PAC, exergo DEVL. AE 6,78 g. 22,1 mm. RPC-III.2, 1070 var. ley.
rev. Punzón en anv. Pátina verde. BC+. Muy escasa.

**FILIPO I**

- 203** Antoniniano. Roma (246). A/ Busto radiado, drapeado y acorazado a der.; IMP M IVL PHILIPPVS AVG. R/ 60
Felicitas a izq. con caduceo y cornucopia; P M TR P III COS P P. VE 4,33 g. 22,9 mm. RIC-3. EBC/EBC-.
- 204** Antoniniano. Roma (244-247). A/ Similar al anterior. R/ *Aequitas* a izq. con balanza y cornucopia; AEQVITAS 50
AVGG. VE 3,9 g. 20,9 mm. RIC-27B. EBC.

OTACILIA SEVERA

- 205** Antoniniano. Roma (246-248). A/ Busto drapeado sobre creciente a der.; M OTACIL SEVERA AVG. R/ 60
Concordia sentada a izq. con pátera y cornucopia; CONCORDIA AVGG. VE 4,92 g. 24 mm. RIC-126. Cospel
ligeramente abierto. EBC/EBC-.

TRAJANO DECIO

- 206** Antoniniano. Roma (249-251). A/ Busto radiado y acorazado a der.; IMP C M Q TRAIANVS DECIVS AVG. 60
R/ Dacia a izq. con bastón rematado en cabeza de asno; DACIA. VE 3,95 g. 22,7 mm. RIC-12. EBC.
- 207** **Divo Augusto.** Antoniniano. *Mediolanum* (250-251). A/ Cabeza de Augusto radiada a der.; DIVO AVGVSTO. 140
R/ Águila con alas abiertas mirando a izq.; CONSECRATIO. VE 4,79 g. 21,5 mm. RIC-77. EBC-.
- 208** Similar al anterior. R/ Altar; CONSECRATIO. VE 3,73 g. 20,8 mm. RIC-78. MBC+/EBC-. 150
- 209** **Divo Vespasiano.** Antoniniano. *Mediolanum* (250-251). A/ Cabeza de Vespasiano radiada a der.; DIVO 110
VESPASIANO. R/ Altar; CONSECRATIO. VE 3,81 g. 21,9 mm. RIC-80. MBC+.



- 210** **Divo Tito.** Antoniniano. *Mediolanum* (250-251). A/ Cabeza de Tito radiada a der.; DIVO TITO. R/ Águila con alas abiertas mirando a izq.; CONSECRATIO. VE 3,71 g. 22,5 mm. RIC-81. MBC. **110**
- 211** Similar al anterior. R/ Altar; CONSECRATIO. VE 3,58 g. 22,8 mm. RIC-82. MBC/MBC-. **120**
- 212** **Divo Nerva.** Antoniniano. *Mediolanum* (250-251). A/ Cabeza de Nerva radiada a der.; DIVO NERVE. R/ Águila con alas abiertas mirando a izq.; CONSECRATIO. VE 4,02 g. 21,2 mm. RIC-83. MBC+/MBC. **160**
- 213** **Divo Trajano.** Antoniniano. *Mediolanum* (250-251). A/ Cabeza de Trajano radiada a der.; DIVO TRAIANO. R/ Águila con alas abiertas mirando a izq.; CONSECRATIO. VE 4,1 g. 21,2 mm. RIC-85. MBC+. **100**



- 214** Similar al anterior. R/ Altar; CONSECRATIO. VE 3,9 g. 22,7 mm. RIC-86. Pequeña grieta. EBC/MBC. **100**
- 215** **Divo Pío.** Antoniniano. *Mediolanum* (250-251). A/ Cabeza de Antonino Pío radiada a der.; DIVO PIO. R/ Águila con alas abiertas mirando a izq.; CONSECRATIO. VE 4,64 g. 22,6 mm. RIC-89. Pequeña concreción en anv. MBC. **90**
- Ex subasta Classical Numismatic Group 319 (29-I-2014), lote 426.*
- 216** Similar al anterior. R/ Altar; CONSECRATIO. VE 3,67 g. 22 mm. RIC-90. Cospel abierto. MBC. **75**
- Ex subasta Jesús Vico 146 (27-X-2016), lote 274.*



- 217** **Divo Cómodo.** Antoniniano. *Mediolanum* (250-251). A/ Cabeza de Cómodo radiada a der.; DIVO COMMODO. R/ Similar al anterior. VE 3,62 g. 21,7 mm. RIC-94. MBC+. Escasa. **150**
- Ex subasta Künker E-live Auction 65 (23-II-2021), lote 7313).*
- 218** **Divo Severo.** Antoniniano. *Mediolanum* (250-251). A/ Cabeza de Septimio Severo radiada a der.; DIVO SEVERO. R/ Águila con alas abiertas mirando a izq.; CONSECRATIO. VE 4,27 g. 21,6 mm. RIC-95. MBC/MBC+. **140**
- 219** **Divo Alejandro.** Antoniniano. *Mediolanum* (250-251). A/ Cabeza de Alejandro Severo radiada a der.; DIVO ALEXANDRO. R/ Similar al anterior. VE 3,27 g. 21,2 mm. RIC-97. MBC/MBC+. **120**

VOLUSIANO



- 220** Binio. Roma (251-253). A/ Busto radiado, drapeado y acorazado a der.; IMP CAE C VIB VOLVSIANO AVG. **12000**
R/ Pietas a izq. con las dos manos levantadas, delante altar; PIETAS AVGG. AU 5,07 g. 21,9 mm. RIC-151;
Cal.-3365. B.O. EBC/EBC+. Muy rara.

Ex subasta Numismatica Ars Classica 51 (5-III-2009), lote 385.

El Binio es en teoría un doble áureo, aunque su peso está muy reducido y muestra la crisis del Imperio en la época de la llamada Anarquía Militar. Tras la muerte de Decio luchando contra los godos las legiones eligieron como su sucesor a Treboniano Galo, gobernador de Moesia, en julio de 251, que hizo nombrar inmediatamente a su hijo Volusiano como César y luego coemperador en noviembre de 251 (IMP CAE C VIB VOLVSIANO AVG), gobernando juntos hasta la muerte de ambos a manos de sus propios soldados en agosto de 253, cuando se preparaban para enfrentarse a las tropas rebeldes de Emiliano, gobernador de Moesia y proclamado emperador por sus legiones tras derrotar a los godos. Este reinado fue caótico, además de la extensión de una plaga mortífera, y los continuos ataques sasánidas, la paz firmada con los godos (en realidad derrota) y la exigencia del pago de un importante subsidio anual a los mismos llevó a una grave crisis monetaria, con un fuerte depreciación de la calidad del antoniano y una rebaja de la calidad del oro, en especial en el llamado binio, oficialmente un doble áureo que en realidad en peso era apenas algo más de un áureo y medio, por lo cual su circulación en el mercado libre fue muy escasa y probablemente se aceptara al peso más que a su valor nominal, que sólo podía ser exigido en los pagos oficiales. Esta pieza muestra al emperador con corona radiada, tipo específico del binio en este reinado, y en reverso a Pietas con las manos alzadas frente a un altar, siendo una pieza muy rara y apreciada.



- EMILIANO**
- 221** Antoniniano. Roma (253). A/ Busto radiado, drapeado y acorazado a der.; IMP AEMILIANVS PIVS FEL AVG. **110**
R/ Pax a izq. con rama, cetro y apoyada en columna; PACI AVG. VE 4,11 g. 21 mm. RIC-8. EBC-. Rara.
- 222** Antoniniano. Roma (253). A/ Similar al anterior. R/ Marte avanzando a izq. con rama, lanza y escudo; MARTI **130**
PACIF. VE 3,6 g. 22,1 mm. RIC-15. EBC-. Escasa.

MARINIANA

- 223** Antoniniano. Roma (256-257). A/ Busto velado y drapeado sobre creciente a der.; DIVAE MARINIANAE. R/ **200**
Pavo real con cola desplegada; CONSECRATIO. VE 4,02 g. 22,4 mm. RIC-3. MBC+. Escasa.

GALIENO



1,5:1



224



1,5:1

- 224** Áureo. Roma (259). A/ Busto laureado y acorazado a der.; IMP GALLIENVS P F AVG C IIII. R/ *Providentia* a izq. con timón, cornucopia y globo a sus pies; PROVIDENTIA AVGG. AU 2,58 g. 17,9 mm. RIC-90; Cal.-3579 (este ejemplar). B.O. EBC/EBC+. Muy rara.

Ex subasta Leu 13 (1975), lote 483; ex subasta Numismatica Ars Classica 51 (5-III-2009), lote 392.

DIOCLECIANO



1,5:1



225



1,5:1

- 225** Áureo. Antioquía (284-294). A/ Busto laureado, drapeado y acorazado a der.; IMP C C VAL DIOCLETIANVS P F AVG. R/ *Victoria* avanzando a der. con corona y palma; -/O//SMA; VICTORIA AVGG. AU 4,6 g. 19,6 mm. RIC-320; Cal.-4570. Finas rayitas. R.B.O. MBC+. Rara.



226



- 226** Argénteo. *Treveris* (294). A/ Cabeza laureada a der.; DIOCLETIANVS AVG. R/ Los cuatro emperadores sacrificando en un trípode delante de recinto amurallado; VIRTVS MILITVM. AR 2,96 g. 19,1 mm. RIC-102A. Hojita en rev. MBC+.

CONSTANCIO II



1,5:1



227



1,5:1

- 227** Áureo. *Ticinum* (305-306). A/ Cabeza laureada a der.; CONSTANTIVS P F AVG. R/ *Felicitas* sentada a izq. con caduceo y cornucopia; -/-/SMT.; FELICITAS AVGG NOSTR. AU 5,6 g. 20 mm. RIC-51A; Cal.-4823. Raya en anv. B.O. EBC+.

Ex Auktionshaus H-Rauch, N. York (11-I-2009), lote 180.

**CONSTANTINO I**

- 228** *Follis. Thesalonica* (319). A/ Busto laureado y acorazado a der.; CONSTANTINVS AVG. R/ Plano esquemático de campamento, encima Sol; VIRT EXERC. -//T(S).Γ. . AE 3,02 g. 19 mm. RIC-66. Pátina verde oscuro con pequeñas erosiones. MBC/MBC+. Rara. **125**

VALENTE

- 229** Sólido. Treveris (367-375). A/ Busto con diadema de rosetas, drapeado y acorazado a der.; D N VALENS P F AVG. R/ Los dos emperadores sentados de frente con globo y victoria sobre ellos, debajo palma; VICTORIA AVGGG. -//TROBS. AU 4,49 g. 20,6 mm. RIC-17E, subt.3. B.O. EBC/EBC+. **750**

Ex subasta Áureo & Calicó 258 (20-III-2014), lote 1221.

**VALENTINIANO I**

- 230** Sólido. Treveris (367-375). A/ Busto diademado de rosetas, drapeado y acorazado a der.; D N VALENTINIANVS P F AVG. R/ Los dos emperadores sentados de frente con globo y victoria sobre ellos, debajo palma; VICTORIA AVGGG. -//TROBC. AU 4,46 g. 20,3 mm. RIC-17B, subt. 3. Golpecito en gráfica. EBC. Escasa. **1300**

Ex subasta Nomisma 47 (2013).

TEODOSIO I

- 231** Sólido. Sirmium (393-395). A/ Busto diademado de perlas, drapeado y acorazado a der.; D N THEODOSIVS P F AVG. R/ Teodosio en traje militar a der. con estandarte y victoria sobre globo pisando enemigo; VICTORIA AVGGG. S/M//CONOBS. AU 4,49 g. 20 mm. RIC-15A. Golpecitos en gráfica. EBC-. Escasa. **700**

Ex subasta Soler y Llach 1075 (20-II-2013), lote 331.

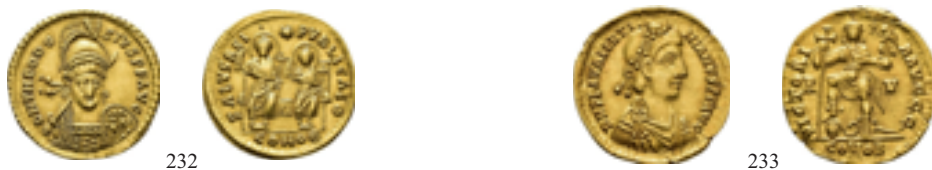
**TEODOSIO II**

- 232** Sólido. Constantinopolis (425-429). A/ Busto frontal con casco, coraza, lanza y escudo; D N THEODOSIVS P F AVG. R/ Teodosio II y Valentiniano III, nimbados, entronizados de frente, cada uno con *mappa* y cetro crucífero, en medio estrella; SALVS REI PVBLICAE, oficina Q. -//CONOB. AU 4,42 g. 20,3 mm. RIC-237. MBC+. **550**

Ex subasta Gorny&Mosch 211 (4-III-2013), lote 731.

VALENTINIANO III

- 233** Sólido. Ravena (426-430). A/ Busto diademado de rosetas, drapeado y acorazado a der.; D N VALENTINIANVS P F AVG. R/ Valentiniano en traje militar con cruz y victoria sobre globo pisando serpiente con cabeza humana; VICTORIA AVGGG. R/V//CONOB. AU 4,55 g. 20,8 mm. RIC-2010. Cospel ligeramente abierto. EBC-. **700**

Ex subasta Soler y Llach 1070 (28-II-2012), lote 465.

**MARCIANO**

- 234** Sólido. *Constantinopolis* (450-457). A/ Busto frontal con casco, coraza, lanza y escudo; D N MARCIANVS P F AVG. R/ Victoria a izq. con gran cruz enjorada, delante estrella; VICTORIA AVGGG. -//CONOB. AU 4,4 g. 20,9 mm. RIC-509. EBC-.

Ex subasta Künker E-live 13 (2012).

LEÓN

- 235** Sólido. *Constantinopolis* (462-466). A/ Busto frontal con casco, coraza, lanza y escudo; D N LEO PERPET AVG. R/ Victoria a izq. con gran cruz enjorada, delante estrella; VICTORIA AVGGGA. -//CONOB. AU 4,45 g. 20,6 mm. RIC-605. MBC+.

Ex subasta Busso-Peus Nachf. 4074/408 (7-XI-2012), lote 1253.

ZENÓN

- 236** Sólido. *Constantinopolis* (476-491). A/ Busto frontal con casco, coraza, lanza y escudo; D N ZENO PERP AVG. R/ Victoria a izq. con gran cruz enjorada, delante estrella; VICTORIA AVGGG E. -//CONOB. AU 4,38 g. 19,1 mm. RIC-910. EBC.

Ex subasta Künker 226 (11-III-2013), lote 1047.

Imperio Bizantino**LOTES DE CONJUNTO**

- 237** Lote de 10 follis. BC+/MBC. **150**
- 238** Lote de 33 monedas de cobre. Varios módulos. De RC a MBC+. **150**

**ANASTASIO**

- 239** Sólido. Constantinopla. A/ Busto frontal con casco, coraza, lanza y escudo; DN ANASTASIVS P P AVG R/ Victoria a izq. con larga cruz, delante estrella; VICTORIA AVGGG. -//CONOB. AU 4,47 g. 20,7 mm. SBB-3. MBC+/EBC-.

JUSTINIANO I

- 240** Sólido. Constantinopla. A/ Busto frontal con globo crucífero y escudo. R/ Ángel frontal con gran cruz y globo crucífero, a der. estrella; VICTORIA AVCC I. -//CONOB. AU 4,51 g. 20,8 mm. SBB-139. Hojita en anv. EBC+.
- 241** *Follis*. Nicomedia. R/ Año de reinado 16, oficina B, marca de ceca NIKO, encima cruz. AE 17,81 g. 37,4 mm. SBB-201. Pátina verde. MBC+.



242



243



244



245



246

**MAURICIO TIBERIO**

- 242** Sólido. Constantinopla. A/ Busto frontal con corona y globo crucífero. R/ Ángel frontal con bastón rematado en crismón y globo crucífero; VICTORIA AVCC B. -//CONOB. AU 4,38 g. 21,8 mm. SBB-477. Algo descentrada. EBC-. **280**
- 243** Sólido. Constantinopla. A/ Busto frontal con casco con penacho y globo crucífero. R/ Similar al anterior; VICTORIA AVCC H. -//CONOB. AU 4,37 g. 21,6 mm. SBB-478. EBC/EBC+. **280**
- 244** Sólido. Antioquía. A/ Busto frontal con casco con penacho y globo crucífero. R/ Similar al anterior, a der. K; VICTORIA AVCC Z. -//CONOB. AU 4,33 g. 21,5 mm. SBB-526 var. oficina. Raya en cospel, fuera de gráfila. Vanos. EBC-. **300**

FOCAS

- 245** Sólido. Constantinopla. A/ Busto frontal con corona y globo crucífero. R/ Ángel frontal con bastón rematado en crismón y globo crucífero; VICTORIA AVCC Θ. -//CONOB. AU 4,44 g. 21,3 mm. SBB-616. Marcas de acuñación. EBC **300**



249



247



248



- 246** Sólido. Constantinopla. A/ Busto frontal con corona y globo crucífero. R/ Similar al anterior; VICTORIA AVC uI. -//CONOB. AU 4,4 g. 20,5 mm. SBB-620. Grafito en anv. Vanos. EBC. **280**

HERACLIO Y HERACLIO CONSTANTINO

- 247** Sólido. Constantinopla. A/ Bustos frontales con corona, encima cruz. R/ Cruz sobre gradas. Oficina H. AU 4,29 g. 20,2 mm. SBB-734. Adherencias y vanos. Rayitas en rev. EBC+. **280**
- 248** Sólido. Constantinopla. A/ Bustos frontales con corona, encima cruz. H. Constantino de mayor tamaño. R/ Cruz sobre gradas. Oficina ΘI. AU 4,44 g. 19,8 mm. SBB-746. Vanos y marcas de acuñación. EBC. **300**



250



251

**HERACLIO, HERACLIO CONSTANTINO Y HERACLONAS**

- 249** Sólido. Constantinopla. A/ Los tres emperadores de pie, de frente, con corona y globo crucífero. R/ Cruz sobre gradas, a izq. monograma, a der. E, oficina I. AU 4,32 g. 20,8 mm. SBB-770. EBC. **300**

CONSTANTE II Y CONSTANTINO IV

- 250** Sólido. Constantinopla. A/ Bustos frontales, encima cruz. R/ Cruz sobre gradas, oficina A. AU 4,41 g. 20 mm. SBB-959. EBC. **300**
- 251** Sólido. Constantinopla. A/ Bustos frontales, encima cruz. R/ Gran cruz sobre globo flanqueada por Heraclio y Tiberio, ambos coronados y con globos crucíferos; marca de oficina B y cruz. AU 4,2 g. 18,4 mm. SBB-963. Finas rayas. EBC-. **280**



- 252** Sólido. Constantinopla. A/ Bustos frontales, encima cruz. R/ Gran cruz sobre gradas flanqueada por Heraclio y Tiberio, ambos coronados y con globos crucíferos; marca de oficina Z y cruz. AU 4,44 g. 18,9 mm. SBB-964. Vanos. EBC+. **300**

CONSTANTE II.

- 253** Sólido ligero. Constantinopla. A/ Busto con larga barba y globo crucífero. R/ Cruz sobre gradas, en exergo BOΓK, oficina S. AU 4,24 g. 20,3 mm. SBB-979. Finas rayas. Vanos. MBC+. **280**

Emisiones pseudo-imperiales

- 254** A nombre de Anastasio. Tremissis. A/ ~~ANASTASIAIVSPPAVC~~. R/ VICTORIA AVVSTORVA, CONOC. AU 1,46 g. 14,2 mm. Tomasini-grupo A3. Grafito en anv. MBC+. **300**

Reyes Visigodos**RECESVINTO**

- 255** Tremissis. Toledo. A/ ~~RECCESVINOVSP~~. R/ ~~TOLETOPIVS~~. AU 1,49 g. 19,1 mm. CNV-454.3 var. Finas rayitas en rev. MBC+. **1200**

ÉGICA Y WITIZA

- 256** Tremissis. Corduba. A/ ~~INDNMEEGICAP~~. R/ ~~IDINMNEVVITIZAP~~. AU 1,24 g. 19,8 mm. CNV-560.3. Ligeramente alabeada. MBC+. **1500**

- 257** Tremissis. Emerita. A/ ~~INDNMEEGICAP~~. R/ ~~INDENMEVVITTIZAP~~. AU 1,1 g. 19,9 mm. CNV-580. Ligeramente alabeada. Pequeña rotura en borde. Concreciones. MBC+/MBC-. **1000**

*Acuñaciones Hispano-Árabes***LOTES DE CONJUNTO**

- 258** Lote de 5 piezas: 2 felús de conquista, 1 felús emiral, 1 dírham taifa de Almería y 1 dírham taifa de Denia. BC+/MBC-. **150**
- 259** Emirato. Lote de 7 dírham de Al-Andalus. Fechas: 164, 168, 171, 191, 196, 229 y 256 H. Calidad media MBC **250**
- 260** Lote de 6 dírham: 5 emirales y 1 califal. MBC-/MBC **120**
- 261** Almohades. Lote de 12 piezas: 2 1/2 dírham Abd al-Mumin (V-2114); 3 dírham S/C (V-2088); 1 dírham Túnez (V-2103); 1/4 dírham S. C. (V-2209) y 3 feluses. BC/MBC. **170**
- 262** Almohades. Lote de 60 dírham. De RC a EBC-. **450**
- 263** Almohades. Lote de 15 dírham. MBC-/EBC. **150**



EMIRATO

264 **Abd al-Rahman I.** Dírham. 156 H. Al-Andalus. AR 2,65 g. 26 mm. V-54. MBC+. **70**

ALMORAVIDES

265 **Ali b. Yusuf.** Dinar. 518 H. Almería. AU 3,91 g. 25 mm. V-164.9; H-286. Estuvo engarzada. MBC+. **600**

266 Dinar. 519 H. Almería. AU 3,93 g. 25 mm. V-1650; Haz-287; BMaroc-457. Ligeramente alabeada. EBC-. **800**
Ex colección Jorge de Navascués.



267 Dinar. 521 H. Almería. AU 4,06 g. 25 mm. V-1652; Haz-290; BMaroc-459. EBC-. **600**
Ex colección Jorge de Navascués.

268 **Ali B. Yusuf y Sir (con pls).** Dinar. 522 H. Almería. AU 4,19 g. 26 mm. V-1741 var.; Haz-348; BMaroc-462. MBC+. **800**
Ex colección Jorge de Navascués.



269 **Ali B. Yusuf y Sir.** Dinar. 522 H. Almería. AU 4,1 g. 25 mm. V-1741; Haz-348; BMaroc-461. Ligeramente alabeada. EBC. **600**
Ex colección Jorge de Navascués.

270 Dinar 528 H. Fas. AU 4,13 g. 26 mm. V-1759; Haz-315; BMaroc-221. EBC-. **500**
Ex colección Jorge de Navascués.

271 **Ali B. Yusuf y Tasfin.** Dinar. 536 H. Fas. AU 4,16 g. 27 mm. V-no; Haz-no; Bmaroc-232. EBC-. **800**
Ex colección Jorge de Navascués.



272



273



- 272** Dinar. 527 H. Nul. AU 4,07 g. 26 mm. V-no; Haz-335 var.; BMaroc-278 var. MBC+. **500**
Ex colección Jorge de Navascués.
- 273** **Ali B. Yusuf.** Dinar. 518 H. Sevilla. AU 3,92 g. 25 mm. V-1661 v; Haz-217; BMaroc-no. EBC-. **600**
Ex colección Jorge de Navascués.



274



275



276



- 274** Dinar. 520 H. Sevilla. AU 3,91 g. 25 mm. V-1663; H-219. MBC+. **700**
- 275** Dinar. 521 H. Sevilla. AU 3,95 g. 24 mm. V-1665; Haz-220; BMaroc-379. MBC+. **600**
Ex colección Jorge de Navascués.
- 276** **Ali B. Yusuf y Sir.** Dinar. 524 H. Sigilmesa. AU 4,05 g. 26 mm. V-no; Haz-301; BMaroc-192. Ligeramente alabeada. EBC-. **500**
Ex colección Jorge de Navascués.



277



278



- 277** **Ali ben Yusuf.** Dinar. 525 H. Segilmesa. AU 4,2 g. 25 mm. VI-1714; H-302; BMaroc-193. EBC. **575**
- 278** Dinar. 525 H. Segilmesa. AU 4,13 g. 26 mm. VI-1715; H-303. EBC-. **575**



279



280



281



- 279** Dinar. 527 H. Segilmesa. AU 4,08 g. 26 mm. VI-1716; H-304; BMaroc-195. EBC **575**
- 280** Dinar. 531 H. Segilmesa. AU 4,07 g. 25 mm. VI-1720; H-308; BMaroc-199. EBC. **575**
- 281** Dinar. 533 H. Segilmesa. AU 4,07 g. 26 mm. V-1722; H-310; BMaroc-201. Golpecito. EBC-. **575**



282



283



284

- 282** 1/2 quirate. S.F./ S.C. AR 0,58 g. 11 mm. V-no; H-no; B-Cc24. Oxidaciones. MBC. Rarísima. **100**
- 283** **Ali y el amir Sir.** 1/2 quirate S.F. S.C. AR 0,46 g. 8 mm. V-1770; Haz-979; BCd-1. MBC/MBC-. **70**
- 284** **Ali ben Yusuf.** Quirate. S.F. S.C. AR 0,92 g. 9 mm. Inédito. B-Ca13/Ca14. BC+. Rarísima. **100**



285



1,5:1



286

- 285** **Tasfin B. Ali.** Dinar. 538 H. Fas. AU 4,16 g. 27 mm. V-1852; Haz-410; BMaroc-530. MBC+. **500**
Ex colección Jorge de Navascués.
- 286** **Tasfin B. Ali e Ibrahim.** Dinar. 539 H. Fas. AU 4,15 g. 26 mm. V-1867; Haz-425; BMaroc-531. EBC-. Rara. **2000**
Ex colección Jorge de Navascués.



287



288

1,5:1

288



287

- 287** **Tasfin B. Ali.** Dinar. 538 H. Nul Lamta. AU 4,13 g. 26 mm. V-1854; Haz-414; BMaroc-538. MBC+. **500**
Ex colección Jorge de Navascués.

TAIFAS ALMORÁVIDES

- 288** **Ibn Malik.** Quirate. S.F. S.C. AR 1 g. 11 mm. V-1919; B-K2. MBC. Rara. **400**



290



289

1,5:1

289



290

- 289** **Baeza. Abd al-Rahman b. Hud.** Doble quirate. S.F. S.C. AR 1,73 g. 14 mm. V-1924; Ben01. Pátina oscura. **500**
MBC-/MBC. Muy rara
- 290** **Murcia. Muhammad b. Saíd.** Dinar. 561 H. Murcia. AU 3,89 g. 24 mm. V-1961; RMurcia 73. Pequeñas **1000**
marcas. MBC.

ALMOHADES



291



292



- 291** **Abd al-Mumin b. Ali.** 1/2 dinar. S.F. S.C. AU 2,28 g. 19 mm. V-2047; Pref.-1a; Haz-466. MBC. **250**
- 292** 1/2 dinar. S.F. Ceuta. AU 2,27 g. 20 mm. V-2055 var. ceca en anv.; H-451. MBC/MBC-. **400**



293



294



- 293** **Anónimo.** Dirham. S.F. Jerez. AR 1,53 g. 14x14 mm. V-2098 var. ley. ceca. F. J. Colino Alarcón, 1998, "Una moneda almohade de la ceca de Jerez", *Espacio, tiempo y forma, Serie III. Historia Medieval*, 11, pp. 407-408, mismo ejemplar. MBC+. **150**

TAIFAS ALMOHADES

- 294** **Lorca. Muhammad b. Ali.** Dirham. S.F. AR 1,49 g. 14x13 mm. V-no; Ho-665. MBC+. Rara. **250**



295



1,5:1



295

NAZARÍES

- 295** **Muhammad V.** Dinar S.F. Granada. AU 4,05 g. 31 mm. V-2170; R-L Nasri-11. Ligeramente alabeada. MBC. Rara. **2500**

Reinos de Castilla y León

LOTES DE CONJUNTO

- 296** Lote de 4 blancas: Juan II y Enrique III. Burgos (2), Coruña (1) y C bajo castillo. Calidad media MBC. **130**
- 297** Lote de 9 blancas de rombo. Varias cecas. BC+/MBC. **180**

ALFONSO VII



298



1,5:1



298

- 298** Dinero. León. VE 1,07 g. 18,05 mm. III-66.2; BMM-131.8 var. MBC. Rara. **600**



1,5:1



299



1,5:1

- 299** Dinero. A nombre de Alfonso Raimúndez. A/ ANFVS RAIMVN REX. SA y dos roeles en el cuartelado. R/ +TOLETVO CIVITAS. VE 1,14 g. 16,9 mm. III-no; BMM-no. MM-A7:1.1. Mismo ejemplar. MBC+. Rarísima. **2500**

Interesante dinero de Alfonso VII, donde aparece con su filiación paterna (Raimundo de Borgoña), mientras en reverso hay una referencia a la ciudad de Toledo, que es el lugar de emisión. Esta pieza parece estar relacionada con el reconocimiento de Alfonso como rey de Galicia y Toledo y la firma con su madre del Pacto del Tambre que ponía fin a sus diferencias recibiendo el gobierno de Galicia, trans-Duero y Toledo, por tanto las primeras emisiones de estas piezas debieron realizarse en la primavera de 1116, siendo la que ofrecemos una de las primeras en emitirse si no la primera. En anverso aparece una cruz patada con puntos en sus cuarteles primero y cuarto, y en los otros dos unas letras de significado dudoso. En reverso no parece que nos encontremos ante el tradicional crismón, sino más bien ante una doble cruz superpuesta mostrando así los ocho brazos, que tradicionalmente se denomina cruz bautismal. Es la misma pieza que publicó F. J. Colino Aragón, "Una moneda de Alfonso VII", Espacio, Tiempo y Forma, Serie III, nº 11 (1998).

SANCHO III



300

- 300** Dinero. Toledo. VE 0,72 g. 17,2 mm. III-150.1; BMM-259. MBC-/MBC. **200**

ALFONSO VIII



1,5:1



301



1,5:1

- 301** Morabetino. 1226 safard. Toledo. AU 3,36 g. 26,5 mm. V-2026; III-153.4. EBC. Muy escasa. **2500**

PEDRO I



1,5:1



302



1,5:1

- 302** Dobra de 35 maravedís. Sevilla. AU 4,5 g. III-368; BMM-512.4. Encapsulada por NGC MS 61. **3000**

JUAN II

303

- | | | |
|------------|--|------------|
| 303 | Dobla de la banda. Sevilla. AU. III-617.1; BMM-791. Encapsulada por NGC AU 58. | 900 |
| 304 | Blanca. Coruña. VE 2,57 g. 22,9 mm. III-626; BMM-813.1. MBC+. | 130 |
| 305 | Cornado. Burgos. VE 1,22 g. 18,55 mm. III-635; BMM-826. MBC. | 130 |

ENRIQUE IV

304



306



305

- | | | |
|------------|--|------------|
| 306 | Real. Burgos. AR 3,37 g. 25,9 mm. III-708.1; BMM-900. MBC. | 200 |
|------------|--|------------|

Corona de Aragón

307



308

**ALFONSO II EL LIBERAL**

- | | | |
|------------|---|------------|
| 307 | Croat. Barcelona. AR 3,08 g. 23,8 mm. III-331. MBC. | 120 |
|------------|---|------------|

ALFONSO V EL MAGNÁNIMO

- | | | |
|------------|---|------------|
| 308 | Real. Valencia. AR 3,11 g. 23,5 mm. III-864. Cospel ligeramente abierto. MBC. | 120 |
|------------|---|------------|

*Reyes Católicos***LOTES DE CONJUNTO**

- | | | |
|------------|--|------------|
| 309 | Lote de 8 blancas diferentes: Burgos, Cuenca, Granada, Segovia, Sevilla y Toledo (3). MBC-/MBC+. | 120 |
| 310 | Lote de 14 blancas. Varias cecas. BC+ a MBC+. | 200 |



311



312



311

- 311** Real. Granada. AR 3,26 g. 26,5 mm. AC-365. MBC/MBC+. **75**
312 Doble excelente. Burgos. * al final de la ley. del rev. AU 6,83 g. 28,5 mm. AC-693. Agujero y grieta central. **1200**
 BC+/MBC. Lote no sujeto a tasas de exportación.



313



1,5:1



313

- 313** Doble excelente. Segovia. Ceca arriba. Sin ensayador. AU 6,83 g. 28,5 mm. AC-710. Agujero. Rayas en anv. y **800**
 rev. MBC. Lote no sujeto a tasas de exportación.



1,5:1



314



1,5:1

- 314** Doble excelente. Toledo. Escudo entre cruz de puntos y T. AU 6,99 g. 28,2 mm. AC-748. MBC+. Muy escasa. **2500**



315



317



Juana y Carlos

- 315** Real. 1520. Zaragoza. L-S en rev. Ley. en letras góticas. AR 3,34 g. 26 mm. AC-83. Finas rayas. BC+/MBC-. Escasa. **350**

Felipe II

- 317** 2 reales. 1589. Sevilla. D cuadrada. AR 6,9 g. 24,6 mm. AC-409. Cospel irregular. MBC. **120**

Felipe IV

LOTES DE CONJUNTO

318 Lote de 9 piezas de 8 reales. Varias cecas. RC/MBC-.

200



319



320



321



319 8 maravedís. 1661. Burgos. R. CU 2,74 g. 19,8 mm. AC-302. MBC-/MBC. Escasa.

90

320 8 maravedís. 1661. Madrid. Y. HISPANIRVM. CU 2,68 g. 20,5 mm. AC-no. Leves concreciones. MBC.

50

321 8 maravedís. 1661. Madrid. Y. HISPANIARVM. CU 2,12 g. 19,8 mm. AC-no. MBC/MBC+.

50



1,5:1



322



1,5:1

322 8 reales. 1659. Segovia. BR. AR 26,02 g. 40 mm. AC-1597. Rev. algo descentrado. MBC+/MBC. Lote no sujeto a tasas de exportación. **800**



323



323 Patacón. 1645. Amberes. AR 26,42 g. 43,9 mm. Vanhoudt-645.AN. MBC-/MBC.

100

Carlos II

LOTES DE CONJUNTO

- 324 Lote de 3 piezas: 2 de 1 real -Lima 1698 H y Potosí 1668 E- y 1 de 1/2 real 1654 Potosí E. BC+ **125**



325

- 325 Filippo. 1676. Milán. AR 27,71 g. 40,6 mm. CR-3. Olivares-278. MBC+. **600**

Felipe V

LOTES DE CONJUNTO

- 326 Lote de 5 piezas de 1 real, Lima. Varias fechas. **130**
- 327 Lote de 5 piezas de 1 real macuquino, Potosí. Varias fechas. Calidad media BC+. **100**
- 328 Lote de 5 piezas de 2 reales macuquinos: Potosí (3), Lima (2). Felipe IV, Carlos II, Felipe V (2) y Fernando VI. BC-/BC+. **120**



329

330

- 329 2 reales. 1746. México. M. AR 6,66 g. 26,3 mm. VI-697; AC-836. EBC-/MBC+. **75**
- 330 2 reales. 1724. Segovia. F. AR 5,7 g. 27,1 mm. VI-770. AC-959. Manchita de óxido. R.B.O. EBC. **80**



331

332

- 331 8 reales. 1738. México. MF. AR 26,84 g. 39,1 mm. VI-1146; AC-1449. Finas rayitas. MBC. **250**
- 332 8 reales. 1739. México. MF. AR 26,47 g. 38,8 mm. VI-1147; AC-1453. Dos rayitas en anv. y rayitas en rev. MBC+. Lote no sujeto a tasas de exportación. **250**



333



334



335



336



- 333** 8 reales. 1741. México. MF. AR 26,8 g. 38,9 mm. VI-1149; AC-1458. Pequeñas marcas. Pátina gris. MBC. **300**
Lote no sujeto a tasas de exportación.
- 334** 8 reales. 1743. México. MF. AR 26,85 g. 37,5 mm. VI-1151; AC-1463. Pátina gris. MBC+/MBC. **400**
- 335** 8 reales. 1746. México. MF. AR 26,6 g. 38,6 mm. VI-1154; AC-1470. MBC/MBC-. Lote no sujeto a tasas de exportación. **250**
- 336** 8 reales. 1718. Sevilla. M. AR 22,6 g. 40 mm. VI-1258; AC-1617. Defecto de cospel en canto. Leve vano en anv. MBC-. Escasa. Lote no sujeto a tasas de exportación. **250**



1,5:1

337

1,5:1

- 337** 8 reales. 1728. Sevilla. P. AR 26,68 g. 42,6 mm. VI-1260; AC-1618. MBC+. Muy escasa. Lote no sujeto a tasas de exportación. **1200**



339



338



340



- 338** 1/2 escudo. 1744. Sevilla. PJ. AU 1,74 g. 15,3 mm. VI-1289; AC-no. MBC-/MBC. **130**
- 339** Escudo. 1739. Madrid. JP. AU 3,32 g. 18,4 mm. VI-1338; AC-1717. MBC. Lote no sujeto a tasas de exportación. **450**
- 340** Escudo. 1736. Sevilla. AP. AU 3,36 g. 17,2 mm. VI-1404; AC-1808. Rayas en anv. y pequeñas marcas. MBC. **400**
Lote no sujeto a tasas de exportación.



342



341



342

- 341** 2 escudos. Nuevo Reino. Sin fecha ni ceca visibles. AU 6,71 g. 19,9 mm. VI-tipo 178; AC-tipo 243. MBC+. **600**
- 342** 2 escudos. 1730. Sevilla. Sin valor ni ensayador. AU 6,66 g. 21,2 mm. VI-1519; AC-1984. R.B.O. MBC+. Muy escasa. **700**



1,5:1



343



1,5:1

- 343** 8 escudos. 1715. Lima. AU 26,99 g. 29,9 mm. VI-1645; AC-2125. MBC. **5000**

Durante el inicio del reinado de Felipe V la ceca de Lima afianzó sus emisiones en oro, que apenas había comenzado en 1696, cuando un Real decreto de 7 de noviembre de 1696 prohibió el uso de barras de oro o lingotes de cualquier tipo en las transacciones comerciales. Desde entonces se acuñaron Onzas en la ciudad, siempre con el tipo columnario, en este caso con reverso de columnas sobre olas, a pesar de los inconvenientes, como fueron varios terremotos muy dañinos (1697 y 1699). El principal ensayador de los primeros años del siglo XVIII en Lima fue Félix Cristóbal Cano Melgarejo (M), que fue el encargado de ajustar los nuevos modelos, siendo esta pieza la última de la segunda etapa, a partir de 1716 se cambiarán de forma muy llamativa los capiteles de las columnas y se añadirán otros adornos muy significativos en los campos.



344



- 344** 8 escudos. 1740/30. México. MF. AU 26,96 g. 37,2 mm. VI-1739; AC-2241. Pequeñas marcas. R.B.O. MBC/ **4000**
MBC+. Rara. Lote no sujeto a tasas de exportación.

Fernando VI**LOTES DE CONJUNTO**

- 345** Lote de 5 piezas de 1 real macuquino. Potosí. Varias fechas. BC+. **120**
- 346** Lote de 5 piezas de 2 reales macuquinos. Potosí. Varias fechas. BC+/MBC-. **150**



347



348



- 347** 8 reales. 1747. México. MF. AR 26,8 g. 38,5 mm. VI-355; AC-469. Pequeño vano en gráfila del anv. Lote no sujeto a tasas de exportación. **300**
- 348** 8 reales. 1749. México. MF. AR 26,7 g. 38,5 mm. VI-357; AC-473. MBC-. Lote no sujeto a tasas de exportación. **200**



349



350



351



- 349** 8 reales. 1760. Lima. JM. Punto sobre las L de ambas marcas de ceca. AR 26,33 g. 38,5 mm. VI-354; AC-468. Rayitas en anv. y pequeñas marcas. MBC+/MBC. Lote no sujeto a tasas de exportación. **325**
- 350** 8 reales. 1750. México. MF. AR 27,01 g. 38 mm. VI-358; AC-474. Golpecito en anv. y pequeños vanos. MBC. **175**
- 351** 8 reales. 1752. México. MF. AR 26,96 g. 38,8 mm. VI-360; AC-386. Pequeñas marcas. MBC-/MBC. **250**



352



353



- 352** 8 reales. 1754. México. MF. Coronas imperial y real. AR 26,83 g. 39,3 mm. VI-364; AC-485. MBC. Lote no sujeto a tasas de exportación. **275**
- 353** 8 reales. 1755. México. MM. AR 26,45 g. 40,1 mm. VI-366; AC-489. Rayitas en rev. y leves oxidaciones. MBC+/MBC. Lote no sujeto a tasas de exportación. **250**



354



355



356



- 354 8 reales. 1756/5. México. MM. AR 26,59 g. 39,2 mm. VI-367 var.; AC-490. MBC. Lote no sujeto a tasas de exportación. **250**
- 355 8 reales. 1757. México. MM. AR 26,89 g. 39 mm. VI-368; AC-493. R.B.O. MBC +. Lote no sujeto a tasas de exportación. **350**
- 356 8 reales. 1758. México. MM. AR 26,84 g. 38,3 mm. VI-369; AC-494. MBC. **250**



357



1,5:1



357

- 357 8 reales. 1759. México. MM. AR 26,87 g. 38,6 mm. VI-370; AC-495. Raya en rev. y pequeñas marcas. R.B.O. EBC. Lote no sujeto a tasas de exportación. **300**



358



1,5:1



358

- 358 8 reales. 1760. México. MM. AR 27 g. 38,2 mm. VI-371; AC-497. Erosión en rev. Pátina. MBC+. **300**



359



360



361



362

- 359** 1/2 escudo. 1747. Madrid. JB. AU 1,73 g. 13,8 mm. VI-403; AC-548. MBC-. **125**
- 360** 1/2 escudo. 1753. Madrid. JB. AU 1,74 g. 14 mm. VI-411; AC-556. MBC. **135**
- 361** 1/2 escudo. 1755. Madrid. JB. AU 1,77 g. 14,4 mm. VI-413; AC-558. MBC-/MBC. **120**
- 362** 1/2 escudo. 1758. Madrid. JB. AU 1,76 g. 14,5 mm. VI-417; AC-564. Pequeñas marcas. MBC/EBC-. **130**
- 363** 1/2 escudo. 1759. Madrid. J. AU 1,75 g. 14,5 mm. VI-419; AC-566. Pequeñas marcas. R.B.O. EBC-. **140**



363



364



365



366

- 364** 1/2 escudo. 1755. Sevilla. PJ. AU 1,76 g. 14,2 mm. VI-429; AC-578. MBC. **140**
- 365** 1/2 escudo. 1758. Sevilla. JV. Estrellas. AU 1,77 g. 13,8 mm. VI-435; AC-586. Contramarca en anv. MBC. **120**
- 366** 1/2 escudo. 1759. Sevilla. JV. Estrellas. AU 1,78 g. 13,7 mm. VI-436; AC-587. MBC+. **130**



367



368



- 367** 8 escudos. 1757. Lima. JM. AU 26,94 g. 36,1 mm. VI-589; AC-772. Pequeñas marcas. MBC. **2000**
- 368** Similar a la anterior. AU 26,96 g. 36,5 mm. VI-589; AC-772. Liger a acuñación floja. MBC. Lote no sujeto a **2000** tasas de exportación.

Carlos III



370



369



0,8:1



370

- 369** Medalla. 1774. Colonización de Sierra Morena. Grabador de anv. Prieto y de rev. J.A. Gil. AE 79,25 g. 55,7 mm. **125** Vives-46. SC.
- 370** Medalla de Proclamación. 1759. Madrid. Grabador: Prieto. AE 28,85 g. 37,1 mm. Herrera-25. Golpecito en **400** canto. EBC-. Escasa.



371



1,5:1



372



- 371** 8 reales. 1761. Lima. JM. Punto sobre las L de ambas marcas de ceca. AR 26,36 g. 39,2 mm. VI-872; AC-1020. **325**
Oxidaciones. MBC-/MBC. Lote no sujeto a tasas de exportación.
- 372** 8 reales. 1762. Lima. JM. AR 26,66 g. 38,3 mm. VI-873; AC-1021. Rayas. MBC+. **550**



373



374



- 373** 8 reales. 1764. Lima. JM. Punto sobre las L de ambas marcas de ceca. AR 26,69 g. 39,3 mm. VI-875; AC-1024. **400**
Ligera pátina. MBC+. Lote no sujeto a tasas de exportación.
- 374** 8 reales. 1765. Lima. JM. Punto sobre las L de ambas marcas de ceca. AR 27,04 g. 38,9 mm. VI-876; AC-1025. **200**
Resellos orientales. R.B.O. EBC-. Lote no sujeto a tasas de exportación.



375



376



- 375** 8 reales. 1769. Lima. JM. Punto sobre la L de la marca de ceca izq. Coronas reales. AR 26,15 g. 38,8 mm. VI- **250**
880; AC-1029. Oxidaciones marinas. MBC. Lote no sujeto a tasas de exportación.
- 376** 8 reales. 1771. Lima. JM. Punto sobre la L de la marca de ceca izq. AR 26,82 g. 39,3 mm. VI-883; AC-1032. **225**
Grafito X en rev. Pequeños defectos de metal en la gráfila del anv. MBC+/MBC. Lote no sujeto a tasas de exportación.



377

1,5:1

377

- 377** 8 reales. 1772. Lima. JM. Punto sobre la L de la marca de ceca izq. AR 26,53 g. 38,8 mm. VI-885; AC-1034. **700**
Leves erosiones marinas. MBC+/EBC-. Lote no sujeto a tasas de exportación.



378

379

- 378** 8 reales. 1783. Lima. MI. AR 26,94 g. 39,1 mm. VI-900; AC-1051. Pequeña concreción en anv. MBC+. Lote **150**
no sujeto a tasas de exportación.
- 379** 8 reales. 1784. Lima. JU. AR 26,14 g. 39,8 mm. VI-901; AC-1053. Oxidaciones marinas. MBC+. Lote no sujeto **85**
a tasas de exportación.



380

- 380** 8 reales. 1762. Madrid. JP. AR 26,55 g. 39,3 mm. VI-908; AC-1061. Pátina gris. MBC. Muy escasa. Lote no **600**
sujeto a tasas de exportación.



381

382

- 381** 8 reales. 1760. México. MM. AR 26,86 g. 38,3 mm. VI-916; AC-1072. Oxidaciones. MBC. Lote no sujeto a **200**
tasas de exportación.
- 382** 8 reales. 1761. México. MM. AR 26,9 g. 38,7 mm. VI-917; AC-1075. Finas rayas en rev. MBC+. Lote no sujeto **250**
a tasas de exportación.



383



384



385



- 383** 8 reales. 1763. México. MF. AR 27,15 g. 37,6 mm. VI-921; AC-1086. MBC/MBC-. **150**
- 384** 8 reales. 1764. México. MF. AR 26,79 g. 38,6 mm. VI-922; AC-1087. Oxidaciones limpiadas en rev. MBC+. **200**
Lote no sujeto a tasas de exportación.
- 385** 8 reales. 1765. México. MF. AR 26,87 g. 38,6 mm. VI-923; AC-1088. Hojita en anv. y pequeñas marcas. **225**
MBC+. Lote no sujeto a tasas de exportación.



386



387



- 386** 8 reales. 1766. México. MF. AR 26,97 g. 38,2 mm. VI-943; AC-1090. Pequeñas marcas en rev. MBC+. Lote no **250**
sujeto a tasas de exportación.
- 387** 8 reales. 1767. México. MF. AR 26,86 g. 37,8 mm. VI-925; AC-1092. MBC/MBC+. **250**



388



389



- 388** 8 reales. 1768. México. MF. AR 26,69 g. 39,5 mm. VI-926; AC-1094. MBC/MBC-. Lote no sujeto a tasas de **225**
exportación.
- 389** 8 reales. 1769. México. MF. AR 26,82 g. 39,3 mm. VI-927; AC-1095. Finas rayas en rev. MBC. Lote no sujeto **250**
a tasas de exportación.



390



391



392



393



- 390** 8 reales. 1770. México. FM. AR 26,79 g. 39,5 mm. VI-929; AC-1101. Pequeñas marcas. MBC+. Lote no sujeto a tasas de exportación. **250**
- 391** 8 reales. 1771/0. México. FM. AR 26,51 g. 40 mm. VI-930 var.; AC-1102. Finas rayas. MBC-. Lote no sujeto a tasas de exportación. **225**
- 392** 8 reales. 1771. México. FM. AR 26,62 g. 39,9 mm. VI-930; AC-1103. Leves oxidaciones marinas. MBC+. Lote no sujeto a tasas de exportación. **250**
- 393** 8 reales. 1772. México. MF. Ceca y ensayador invertidos. AR 26,56 g. 40,3 mm. VI-931; AC-1104. BC+. Escasa. Lote no sujeto a tasas de exportación. **150**



394



1,5:1



394

- 394** 8 reales. 1777. México. FM. AR 26,99 g. 38,6 mm. VI-938; AC-1112. Pátina de monetario. EBC/EBC+. Lote no sujeto a tasas de exportación. **200**



395



396



- 395** 8 reales. 1779. México. FF. AR 26,89 g. 38,6 mm. VI-942; AC-1118. MBC+. Lote no sujeto a tasas de exportación. **125**
- 396** 8 reales. 1781. México. FF. AR 26,99 g. 38,5 mm. VI-944; AC-1121. Pequeñas marcas. EBC-. Lote no sujeto a tasas de exportación. **140**



397



399



398



- 397** 8 reales. 1785. México. FM. AR 26,83 g. 37,6 mm. VI-950; AC-1127. Resellos orientales. MBC/MBC+. **80**
- 398** 8 reales. 1788. México. FM. AR 26,93 g. 38,6 mm. VI-953; AC-1132. Ligeras rayas de ajuste. EBC-. Lote no sujeto a tasas de exportación. **175**
- 399** 8 reales. 1767. Potosí. V-Y. AR. VI-964; AC-1143. Encapsulada NGC-XF details. Cospel abierto. MBC. **150**



400



401



- 400** 8 reales. 1770. Potosí. JR. AR 26,9 g. 38,8 mm. VI-977; AC-1168. EBC-/MBC+. **250**
- 401** 8 reales. 1773. Potosí. JR. AR 27,07 g. 40,3 mm. VI-979; AC-1169. Pequeñas marcas. EBC-. Lote no sujeto a tasas de exportación. **200**



402



1,5:1



402

- 402** 8 reales. 1775. Potosí. JR. AR 26,7 g. 40,3 mm. VI-981; AC-1171. EBC-/EBC. Lote no sujeto a tasas de exportación. **200**



403



1,5:1



403

403 8 reales. 1780. Potosí. JR. AR 27,08 g. 30,5 mm. VI-988; AC-1178. MBC+. Lote no sujeto a tasas de exportación. **175**



404



1,5:1



404

404 8 reales. 1762. Sevilla. JV. AR 27,07 g. 40,3 mm. VI-1027; AC-1228. MBC/MBC+. Lote no sujeto a tasas de exportación. **700**



405



406



407



408



405 1/2 escudo. 1774. Madrid. PJ. AU 1,76 g. 13,8 mm. VI-1055; AC-1260. Rayita. MBC/MBC+. **110**

406 1/2 escudo. 1775. Madrid. PJ. AU 1,74 g. 13,8 mm. VI-1056; AC-1262. MBC-/MBC **115**

407 1/2 escudo. 1778. Madrid. PJ. AU 1,74 g. 14 mm. VI-1059; AC-1267. MBC/MBC+. **115**

408 1/2 escudo. 1784/3. Madrid. JD. AU 1,76 g. 13,6 mm. VI-1063; AC-1276. MBC-/MBC. **115**



409



410



411

409 1/2 escudo. 1784. Madrid. JD. AU 1,75 g. 14 mm. VI-1063; AC-1277. Golpecito en anv. MBC. **110**

410 1/2 escudo. 1786. Madrid. DV. AU 1,7 g. 13,4 mm. VI-1065; AC-1280. MBC **115**

411 1/2 escudo. 1788. Madrid. M. AU 1,83 g. 13,7 mm. VI-1068; AC-1286. MBC. **120**



412



413



414

- 412** 1/2 escudo. 1773. Sevilla. CF. AU 1,79 g. 14 mm. VI-1082; AC-1303. MBC. Escasa. **140**
- 413** 1/2 escudo. 1777. Sevilla. CF. AU 1,78 g. 14,5 mm. VI-1086; AC-1307. MBC. Escasa. **130**
- 414** 1/2 escudo. 1783/2. Sevilla. CF. AU 1,77 g. 14,3 mm. VI-1091; AC-1313. MBC-/MBC. Rara. **150**



415



416



417



418



- 415** Escudo. 1781. Madrid. PJ. AU 3,37 g. 17 mm. VI-1125; AC-1361. EBC-. **200**
- 416** Escudo. 1785. Madrid. DV. AU 3,32 g. 17,4 mm. VI-1128; AC-1367. MBC-/MBC+. **165**
- 417** Escudo. 1787. Madrid. DV. AU 3,29 g. 16,7 mm. VI-1129; AC-1370. MBC-. **170**
- 418** Escudo. 1777. Popayán. SF. AU 3,28 g. 17,7 mm. VI-1200; AC-1420. MBC-. **200**



419



420



- 419** Escudo. 1780. Sevilla. CF. AU 3,34 g. 17,2 mm. VI-1247; AC-1499. Finas grietas en anv. MBC-/MBC+. **170**
- 420** Escudo. 1787. Sevilla. CM. AU 3,32 g. 17,5 mm. VI-1251; AC-1505. Hojitas en anv. MBC-/MBC. **170**



421



422



423



- 421** 2 escudos. 1774. Madrid. PJ. AU 6,73 g. 21,8 mm. VI-1286; AC-1546. MBC-/MBC **370**
- 422** 2 escudos. 1780. Madrid. PJ. AU 6,63 g. 22,1 mm. VI-1292; AC-1558. Hoja en anv. BC+/MBC-. **360**
- 423** 2 escudos. 1788. Madrid. M. AU 6,79 g. 21,3 mm. VI-1297; AC-1578. EBC-. **350**



424



1,5:1



424

- 424** 2 escudos. 1761. Nuevo Reino. JV. AU 6,73 g. 21,7 mm. VI-1331; AC-1669. Pequeñas marcas. MBC. Escasa. **700**



425



426



427

- | | | |
|------------|---|------------|
| 425 | 2 escudos. 1786. Potosí. PR. AU 6,67 g. 22 mm. VI-1397; AC-1664. MBC-. Rara | 450 |
| 426 | 2 escudos. 1772. Popayán. JS. AU 6,67 g. 22,4 mm. VI-1371; AC-1627. MBC-. | 370 |
| 427 | 2 escudos. 1787. Sevilla. CM. AU 6,71 g. 21 mm. VI-1423; AC-1736. Hojitas en anv. MBC | 360 |



428

- | | | |
|------------|---|------------|
| 428 | 4 escudos. 1787. Madrid. DV. AU 13,42 g. 28,7 mm. VI-1471; AC-1793. MBC+. | 750 |
|------------|---|------------|



429



1,5:1



429

- | | | |
|------------|---|-------------|
| 429 | 8 escudos. 1761. Lima. JM. AU 26,94 g. 35,4 mm. VI-1583; AC-1914. Raya de acuñación, golpecitos y hoja en rev. MBC. Escasa. | 2500 |
|------------|---|-------------|



430



1,5:1



1,5:1

- | | | |
|------------|---|-------------|
| 430 | 8 escudos. 1760. México. MM. AU 27,08 g. 35,6 mm. VI-1631; AC-1977. R.B.O. MBC+. Rara. Lote no sujeto a tasas de exportación. | 8000 |
|------------|---|-------------|



1,5:1

431

1,5:1

- 431** 8 escudos. 1761. México. MM. Toisón junto a la fecha. AU. VI-1632; AC-1979. Encapsulada por NGC-XF 45. **7500**
Rara. Lote no sujeto a tasas de exportación.



432

433

- 432** 8 escudos. 1776. México. FM. Ceca y ensayador invertidos AU 27,04 g. 37,2 mm. VI-1653; AC-2004. MBC-/MBC+. **1700**
- 433** 8 escudos. 1783. México. FF. AU 27,02 g. 36,1 mm. VI-1660; AC-2014. Pequeñas marcas limpiadas. EBC-. **2300**



434

1,5:1

435

- 434** 8 escudos. 1768/7. Popayán. J. AU. VI-1706; AC-2032. Marcas en anv. Encapsulada por NGC-AU 50. Muy rara. Lote no sujeto a tasas de exportación. **4000**
- 435** 8 escudos. 1773. Popayán. JS. AU 27,01 g. 36,2 mm. VI-1711; AC-2039. MBC-/MBC. **1500**

*Carlos IV***LOTES DE CONJUNTO**

- 436** Lote de 8 piezas de 4 reales: Lima 1801; Madrid 1791 y 1796. México 1806, Potosí 1798, 1806 y 1808, y Santiago 1808. BC+/MBC. **480**
- 437** Lote de 3 piezas de 8 reales: México 1799 FM, 1801 FT y 1806 TH. BC+/MBC-. **100**



438



439



440



441



1,5:1



1,5:1



1,5:1



- 438** 1/4 real. 1808. Lima. AR. VI-114; AC-119. Encapsulada por NGC-AU 58. Pátina gris. EBC-. **150**
- 439** 1/4 real. 1799/8. México. AR. VI-118 var.; AC-126. Encapsulada por NGC-AU 58. Manchita. EBC/EBC-. **150**
- 440** 1/4 real. 1797. Potosí. AR. VI-142; AC-144. Encapsulada por NGC-AU 58. EBC-. **125**
- 441** 1/4 real. 1792. Santiago. Sin marca de ceca. AR. VI-154 (como Rioxa); AC-187. Encapsulada por NGC-VF 30. MBC-. Muy escasa. **200**



442



1,5:1



443



- 442** 8 reales. 1791. Nueva Guatemala. M. AR 26,97 g. 39,5 mm. VI-732; AC-881. Rayitas en anv. MBC+. Escasa. Lote no sujeto a tasas de exportación. **400**
- 443** 8 reales. 1792. Nueva Guatemala. M. AR 26,8 g. 40,3 mm. VI-733; AC-882. Manchas de óxido en anv. BC+/MBC-. Lote no sujeto a tasas de exportación. **150**



444 8 reales. 1798. Nueva Guatemala. M. AR 27 g. 39,7 mm. VI-739; AC-891. Pequeñas marcas. B.O. EBC-. **800**
Escasa. Lote no sujeto a tasas de exportación.



445 8 reales. 1802. Nueva Guatemala. M. AR 26,9 g. 40,1 mm. VI-743; AC-895. MBC+. Lote no sujeto a tasas de **400**
exportación.



446 8 reales. 1804. Nueva Guatemala. M. AR 27,01 g. 39,7 mm. VI-745; AC-897. Pequeñas marcas. Ligera pátina. **750**
EBC. Lote no sujeto a tasas de exportación.



447 8 reales. 1807. Nueva Guatemala. M. AR 26,86 g. 39,8 mm. VI-748; AC-902. MBC+. Lote no sujeto a tasas **400**
de exportación.



448



449



449



448 8 reales. 1795. Lima. IJ. AR. VI-757; AC-912. Encapsulada por NCV-VF 35.R.B.O. EBC-. **90**

449 8 reales. 1796. Lima. IJ. AR. VI-758; AC-913. Encapsulada por NGC-AU 53. R.B.O. EBC-. **125**



450



451



451



450 Similar al anterior. Encapsulada por NGC-AU 53. R.B.O. MBC+/EBC-. **100**

451 8 reales. 1794. México. FM. AR 26,93 g. 39,2 mm. VI-790; AC-956. Pequeñas marcas. EBC-/EBC. Lote no sujeto a tasas de exportación. **130**



452



453



453



452 8 reales. 1803. México. FT. AR 26,79 g. 38,6 mm. VI-800; AC-977. Pequeñas hojas. MBC+. **70**

453 Similar al anterior. VI-800; AC-977. Pequeño defecto de acuñación en gráfila del anv. MBC+/EBC. **75**



454



1,5:1



454

454 8 reales. 1792. Santiago. DA. C sobre R en CAROLUS. AR 26,6 g. 40 mm. VI-834 var.; AC-1021. Golpes en anv. y hoja en rev. MBC-/MBC. Muy rara. Lote no sujeto a tasas de exportación. **1000**



455



1,5:1



456



- 455** 8 reales. 1804. Santiago. FJ. AR 25,84 g. 39 mm. VI-846; AC-1044. R.B.O. MBC+/EBC-. **300**
- 456** 8 reales. 1790. Sevilla. C. AR 26,8 g. 40 mm. VI-853; AC-1052. MBC-/MBC. Rara. Lote no sujeto a tasas de exportación. **1000**



457



1,5:1



457

- 457** 8 reales. 1803. Sevilla. CN. AR 26,8 g. 40,1 mm. VI-865; AC-1065. Dos golpecitos en canto y pequeña hoja en gráfila. Pátina. MBC+. Escasa. Lote no sujeto a tasas de exportación. **500**



459



458



460

- 458** 1/2 escudo. 1796. Madrid. MF. AU 1,63 g. 14,2 mm. VI-875; AC-1075. Soldadura en rev. MBC+. Lote no sujeto a tasas de exportación. **200**
- 459** Escudo. 1792. Madrid. MF. AU 3,28 g. 17 mm. VI-907; AC-1109. MBC-/MBC. **165**
- 460** Escudo. 1798. Madrid. MF. AU 3,3 g. 17 mm. VI-912; AC-1116. MBC-/MBC+. **165**



461



462

- 461** Escudo. 1799. Madrid. MF. AU 3,44 g. 16,7 mm. VI-913; AC-1117. MBC-/MBC. **165**
462 Escudo. 1799. Popayán. JF. AU 3,36 g. 17,8 mm. VI-966; AC-1157. Marcas. MBC+/EBC-. **180**



463



464



465



466



467



- 463** 2 escudos. 1790. Madrid. MF. AU 6,73 g. 21,3 mm. VI-1040; AC-1275. Pequeñas marcas. EBC/EBC+. **375**
464 2 escudos. 1794. Madrid. MF. AU 6,71 g. 21,3 mm. VI-1043; AC-1282. MBC+. **350**
465 2 escudos. 1800/790. Madrid. FA. AU 6,7 g. 22,4 mm. VI-1050 var.; AC-1294. Pequeñas marcas. BC+/MBC-. **400**
466 2 escudos. 1804. Madrid. FA. AU 6,71 g. 22 mm. VI-1055; AC-1310. MBC-. **370**
467 2 escudos. 1801. Madrid. FM. AU 6,66 g. 21,4 mm. Barrera-472. Falsa de época en platino. MBC/MBC+. **300**



468



469



- 468** 4 escudos. 1795. Madrid. MF. AU 13,51 g. 27,7 mm. VI-1198; AC-1478. Soldadura en canto y marcas. MBC. **650**
469 4 escudos. 1796. Madrid. MF. AU 13,37 g. 28,4 mm. VI-1199; AC-1497. Bonita pátina. R.B.O. EBC-/EBC. **750**



470



471



- 470** 8 escudos. 1790. Madrid. MF. AU 27,1 g. 36 mm. VI-1320; AC-1619. Hojitas en rev. MBC-. Lote no sujeto a **2000**
tasas de exportación.
471 8 escudos. 1803/1703. Madrid. FA. AU 26,8 g. 36,3 mm. VI-1322; AC-1622. Hojitas en anv. y pequeñas rayas **2000**
en rev. MBC-/MBC. Lote no sujeto a tasas de exportación.



472 8 escudos. 1805. Madrid. FA. AU 27,05 g. 36,9 mm. VI-1323; AC-1626. Rayitas de ajuste y golpes en anv. **1800**
MBC-/MBC. Lote no sujeto a tasas de exportación.

473 8 escudos. 1791. México. FM. AU 27,08 g. 36,02 mm. VI-1327; AC-1630. Acuñación floja en rev. R.B.O. **1400**
MBC/MBC+.



474 8 escudos. 1792. Nuevo Reino. JJ. AU 26,99 g. 37 mm. VI-1350; AC-1721. Pequeñas marcas. R.B.O. MBC. **1400**

475 8 escudos. 1801. Nuevo Reino. JJ. AU 27,05 g. 35,8 mm. VI-1359; AC-1738. Marcas. MBC. **1600**



476 8 escudos. 1800. Popayán. JF. AU 27,08 g. 38 mm. VI-1380; AC-1673. Rayita en anv. R.B.O. EBC-/EBC. **1800**

477 8 escudos. 1805. Popayán. JT. AU 27,05 g. 37,1 mm. VI-1386; AC-1684. R.B.O. MBC+/EBC-. **1700**

José I Bonaparte



478 8 reales. 1809. Madrid. IG. A. VI-27; AC-33. Encapsulada por NGC XF-45. Pequeñas marcas. MBC. Muy **350**
escasa.

479 20 reales. 1809. Madrid. AI. AR 27,48 g. 39,8 mm. VI-30; AC-36. Golpecito en canto. MBC+/EBC-. Lote no **300**
sujeto a tasas de exportación.



480



481



480 20 reales. 1810. Madrid. AI. Águila grande en escudete. AR 26,7 g. 39,7 mm. VI-31; AC-37. MBC+. Lote no **350**
sujeto a tasas de exportación.

481 20 reales. 1812. Madrid. AI. AR. VI-35; AC-43. Encapsulada por NGC-XF 45. Golpecito en canto y 2 en anv. **250**
Hoja en rev. MBC. Muy escasa.



1,5:1



482



1,5:1

482 80 reales. 1809. Madrid. AI. AU 6,57 g. 21,8 mm. VI-38; AC-47. Rayitas de acuñación en fecha. MBC. **400**

Ocupación Napoleónica de Cataluña



1,5:1



483



1,5:1

483 5 pesetas. 1812. Barcelona. AR 27 g. 39,8 mm. VI-38; AC-51. Rayitas de ajuste en rev. MBC+/EBC-. Lote no **500**
sujeto a tasas de exportación.

Fernando VII

LOTES DE CONJUNTO

- 484 Lote de 12 piezas diferentes de Jubia: 2 maravedís 1813, 1814, 1815, 1817, 1819, 1820, 1826 y 1827; 4 maravedís 1814, 1817, 1819 y 1824. BC+/MBC. **140**
- 485 Lote de 18 piezas diferentes de Segovia: 4 mrs. 1825, 1826, 1827, 1828, 1829, 1830, 1831 y 1833 y 8 mrs. 1817, 1818, 1820, 1825, 1826, 1827, 1829, 1830, 1831 y 1833. BC+/MBC. **170**
- 486 Lote de 18 piezas diferentes de 8 maravedís: Jubia 1812, 1813, 1814, 1815, 1816, 1817, 1817 2º tipo, 1818, 1819, 1820, 1821, 1822, 1823 JM, 1823 JP, 1824, 1825, 1826 y 1827. BC+/MBC. **180**
- 487 Lote de 11 piezas diferentes: cuarto 1813, cuarto y 1/2 1811, 2 cuartos 1813, 3 cuartos 1811, 1812 (2) y 1823, 6 cuartos 1811, 1814 y 1823 y 12 diners 1812 Mallorca. MBC-/MBC. **160**
- 488 Lote de 3 piezas de 8 reales de México: 1811 TH, 1813 IJ y 1815 JJ. BC+/MBC. **100**



- 489 Medalla proclamación. 1808. Popayán. AR 9,69 g. 31,9 mm. Herrera-49. MBC-/MBC. Muy escasa. **200**
- 490 Medalla proclamación. 1808. Santa Fe de Bogotá. El comercio. AR 30,3 g. 40,3 mm. Herrera-79. Dos golpecitos en canto y raya de acuñación en rev. MBC+. Muy escasa. **350**
- 491 Medalla. 1819. Matrimonio con Mª Josefa Amalia. AE 42,55 g. 43,6 mm. Vives-332 var. Golpes en canto. EBC+. **80**



- 492 Maravedí. 1818. Pamplona. CU 1,89 g. 17,4 mm. VI-105; AC-31. Vanos. MBC-. Escasa. **200**
- 493 1/4 real. 1820. Guatemala. AR. VI-253; AC-257. Encapsulada por NGC-AU 53. MBC. **125**
- 494 1/4 real. 1821. Guatemala. AR. VI-254; AC-258. Encapsulada por NGC-MS 63. SC. **150**
- 495 1/2 real. 1815. México. JJ. AR. VI-373; AC-402. Encapsulada por NGC-AU detail. Cleaned. Rayas en anv. Limpiada. MBC/MBC+. **35**
- 496 1/2 real. 1811. Nueva Guatemala. M. AR 1,67 g. 16,7 mm. VI-317; AC-32. Pequeñas marcas. Pátina gris. R.B.O. EBC-/EBC. Escasa. **190**



497



1,5:1



497

497 2 reales. 1811. Zacatecas. Castillos y leones. AR 6,71 g. 26,7 mm. VI-806; AC-997. Rayas. MBC+. Escasa. **210**



498



499



498 4 reales. 1812. Cádiz. CI. AR 13,63 g. 32,5 mm. VI-831; AC-1024. MBC/MBC-. Lote no sujeto a tasas de exportación. **200**

499 4 reales. 1809. Cataluña. MP. AR 13,45 g. 31,8 mm. VI-836; AC-1030. Rayitas de ajuste en rev. MBC/MBC-. **500**
Muy escasa. Lote no sujeto a tasas de exportación.



501



500



501

500 4 reales. 1814. Cataluña. SF. AR 13,28 g. 32 mm. VI-842; AC-1036. BC+/MBC+. Muy rara. **340**

501 8 reales. 1811. Cádiz. CI modificado a CJ. AR 26,75 g. 39,6 mm. VI-950; AC-no. Agujerito tapado. BC+/MBC-. **150**



502



1,5:1



502

502 8 reales. 1814. Cádiz. CJ. AR 26,93 g. 38,7 mm. VI-954; AC-1154. Pequeñas concreciones y marcas. MBC+. **400**
Escasa. Lote no sujeto a tasas de exportación.



503



1,5:1



504



503 8 reales. 1824. Cuzco. T. AR 26,82 g. 39,1 mm. VI-963; AC-1178. Acuñación algo floja en el centro del escudo. **400**
MBC/MBC+. Lote no sujeto a tasas de exportación.

504 8 reales. 1814. Guadalajara. MR. AR 27,31 g. 39,4 mm. VI-1009; AC-1206. Rayitas en anv. Acuñación floja en anv. y rev. MBC+ para esta ceca. **70**



505



1,5:1



505

505 8 reales. 1808. Nueva Guatemala. M. AR 26,97 g. 39,1 mm. VI-1018; AC-1219. R.B.O. MBC+/EBC. Lote no **600**
sujeto a tasas de exportación.



506



507



506 8 reales. 1809. Nueva Guatemala. M. AR 26,98 g. 39,4 mm. VI-1019; AC-1221. MBC/MBC+. Lote no sujeto **450**
a tasas de exportación.

507 8 reales. 1813. Nueva Guatemala. M. AR 26,9 g. 39 mm. VI-1025; AC-1226. Ligerá pátina. R.B.O. MBC+/ **300**
EBC-. Lote no sujeto a tasas de exportación.



508



509



508 8 reales. 1814. Nueva Guatemala. M. AR 26,9 g. 40 mm. VI-1026; AC-1227. MBC. Lote no sujeto a tasas de exportación. **275**

509 8 reales. 1815. Nueva Guatemala. M. AR 26,9 g. 40,7 mm. VI-1027; AC-1228. Manchitas en anv. y vano en rev. MBC-/MBC. Lote no sujeto a tasas de exportación. **200**



510



511



512



510 8 reales. 1816. Nueva Guatemala. M. AR 26,66 g. 41,1 mm. VI-1028; AC-1229. Vano en rev. MBC-/MBC. Lote no sujeto a tasas de exportación. **150**

511 8 reales. 1817. Nueva Guatemala. M. AR 26,8 g. 39,1 mm. VI-1029; AC-1231. Hojas en anv. MBC/MBC+. Lote no sujeto a tasas de exportación. **125**

512 8 reales. 1818. Nueva Guatemala. M. AR 26,91 g. 38 mm. VI-1030; AC-1233. Hojitas en rev. MBC-. Lote no sujeto a tasas de exportación. **125**



513



514



513 8 reales. 1819. Nueva Guatemala. M. AR 27 g. 37,4 mm. VI-1031; AC-1234. Golpecitos en gráficas y pequeñas marcas. MBC+/EBC. Lote no sujeto a tasas de exportación. **200**

514 8 reales. 1820. Nueva Guatemala. M. AR 27,02 g. 38 mm. VI-1032; AC-1235. Pequeñas marcas. R.B.O. MBC+/EBC. Lote no sujeto a tasas de exportación. **200**



515



516



515 8 reales. 1821. Nueva Guatemala. M. AR 26,95 g. 38,5 mm. VI-1033; AC-1236. Defecto de cospel en anv. Limpiada. MBC+/MBC. Lote no sujeto a tasas de exportación. **100**

516 8 reales. 1823. Lima. JP. AR 27,43 g. 37,5 mm. VI-1054; AC-1255. MBC-/MBC. Escasa. Lote no sujeto a tasas de exportación. **125**



517



1,5:1



517

517 8 reales. 1813. Madrid. IG. AR 27,2 g. 38,5 mm. VI-1062; AC-1265. Pequeñas marcas. MBC/MBC+. Muy escasa. Lote no sujeto a tasas de exportación. **600**



518



1,5:1



519



518 8 reales. 1816. Madrid. GJ. AR 26,8 g. 38,2 mm. VI-1067; AC-1270. Golpecito en anv. MBC+. Lote no sujeto a tasas de exportación. **200**

519 8 reales. 1816. Madrid. GJ. Ley. HISPANIARUN. AR 26,6 g. 38,9 mm. VI-1068; AC-1271. Pequeñas marcas. MBC/MBC+. Muy rara. **950**

Ex subasta Jesús Vico (3-X-2002), lote 677.



520

- 520** 8 reales. 1818. Madrid. GJ. AR 26,76 g. 38,5 mm. VI-1070; AC-1273. Ligera pátina. EBC-. Lote no sujeto a **250** tasas de exportación.



1,5:1

521

1,5:1

- 521** 20 reales. 1821. Madrid. SR. AR 26,76 g. 38,5 mm. VI-1075; AC-1281. Ligera pátina. MBC+/EBC-. Lote no **1000** sujeto a tasas de exportación.



522

523

1,5:1

- 522** 20 reales. 1821. Madrid. SR. AR 26,99 g. 37,5 mm. VI-1075; AC-1281. MBC. Rara. **950**
Ex subasta Jesús Vico (3-X-2002), lote 685.
- 523** 20 reales. 1822. Madrid. SR. AR 26,94 g. 38 mm. VI-1076; AC-1282. Defecto de cospel en anv. R.B.O. MBC+/ **150**
EBC-. Lote no sujeto a tasas de exportación.



524



1,5:1



525



524 8 reales. 1823/18. Madrid. AJ. AR 26,7 g. 38,9 mm. VI-1071 var.; AC-1275. MBC-/MBC. Rara. **800**

Ex subasta Jesús Vico (3-X-2002), lote 680.

525 20 reales. 1823. Madrid. SR. AR 27,1 g. 37,8 mm. VI-1077; AC-1283. Ligera pátina. R.B.O. MBC+. Lote no sujeto a tasas de exportación. **350**



526



1,5:1



526

526 8 reales. 1809. México. TH. AR 26,97 g. 39,5 mm. VI-1083; AC-1308. Ligera plata agria. B.O. EBC/EBC+. **300**



527



528



527 8 reales. 1810. México. HJ. AR 26,82 g. 39,9 mm. VI-1086; AC-1314. Vano en rev. MBC+/EBC-. **60**

528 Resello de Morelos en anv. sobre 8 reales. 1810. México. HJ. Fundida. AR 23 g. 40 mm. La moneda BC+ y el resello MBC. Escasa. **100**



1,5:1

529

1,5:1

- 529** 8 reales. 1812. Provisional de Oaxaca. Punzón D en rev. León grande en el escudete. AR 24,9 g. 39,9 mm. VI- 7000 1104 var.; AC-1358. Rayitas en rev. EBC-. Muy rara.

Debido a los sucesos ocurridos en 1808 en España las tierras de América se vieron envueltas en numerosas disputas entre los leales a Fernando VII y los independentistas. En este contexto se crearon numerosas cecas de emergencia en los territorios de Nueva España para financiar a ambos bandos y evitar la escasez de efectivo. En nuestro caso el teniente general realista Antonio González Mollinedo y Saravia, que había sido Capitán General de Guatemala (1801-1811), y fue luego destinado por la Regencia a Oaxaca, decidió acuñar una serie de monedas de emergencia en la ciudad (en una herrería), mediante el procedimiento de moldes de arena, haciéndose piezas de 8, 1 y medio real, cuyos tipos muestran en una cara el escudo de la ciudad, cuyo nombre oficial era Antequera de Oaxaca, que le fue dado por Carlos V, y en la otra, una Cruz colocando en sus cuarteles las armas reales y las iniciales y numeral del soberano, mientras la leyenda indica el lugar de acuñación y su valor. Todas las piezas son de 1812 y llevan resellos con hasta 8 letras distintas, en nuestro caso una D, que parece tener relación con las diferentes libranzas del metal. Las marcas de punzón que tienen por ambas caras obedecen a símbolos de platería, que el orfebre marcaba para legitimar la calidad de la moneda. La ciudad fue tomada por las tropas de Morelos en noviembre de 1812, siendo el general González hecho prisionero y fusilado el 2 de diciembre siguiente. De esta pieza existen variedades con león pequeño y grande en el escudo de la ciudad, que suele aparecer ranversado.



530

1,5:1

530

- 530** 8 reales. 1809. Santiago. FJ. AR 27,04 g. 40,7 mm. VI-1152; AC-1400. MBC/MBC+. Lote no sujeto a tasas de exportación. 1000



- 531** 8 reales. 1816. Sevilla. CJ. AR 27,02 g. 39 mm. VI-1168; AC-1417. Defectos de acuñación y oxidaciones. **250**
MBC+. Lote no sujeto a tasas de exportación.
- 532** 8 reales. 1818. Sevilla. CJ. AR 27,06 g. 38,5 mm. VI-1170; AC-1419. Pequeñas marcas. Ligera pátina. MBC+. **300**
Lote no sujeto a tasas de exportación.



- 533** 20 reales. 1823. Sevilla. RD. AR 26,6 g. 37,2 mm. VI-1174; AC-1423. BC+. Escasa. **190**
- 534** Doble resello de Morelos TLALPUJAHUA sobre 8 reales 1807, México, TH, fundida. AR 21,8 g. 39,8 mm. La **590**
moneda MBC-, el resello MBC+. Rara.



- 535** 1/2 escudo. 1817. Madrid. GJ. AU 1,75 g. 14,4 mm. VI-1222; AC-1486. MBC. **125**
- 536** 2 escudos. 1811. Cádiz. CI. Marca de ceca pequeña. AU 6,77 g. 23,2 mm. VI-1304; AC-1577. MBC+/EBC-. **600**
- 537** 2 escudos. 1812. Madrid. IJ. AU 6,71 g. 21,9 mm. VI-1332; AC-1606. Dos mínimas hojitas. MBC. Escasa. **450**



- 538** 80 reales. 1822. Madrid. SR. AU 6,77 g. 21,8 mm. VI-1344; AC-1641. MBC+. **370**
- 539** 2 escudos. 1820. Sevilla. CJ. AU 6,7 g. 22,8 mm. VI-1389; AC-1676. Hojas en anv. MBC+. **325**
- 540** 4 escudos. 1820. Madrid. GJ. AU 13,55 g. 27,8 mm. VI-1425; AC-1716. B. O. EBC+. **800**



541



542



541 8 escudos. 1824. Cuzco. G. AU 26,91 g. 37 mm. VI-1450; AC-1745. Acuñación floja. MBC-/MBC. Escasa. **2000**
Lote no sujeto a tasas de exportación.

542 8 escudos. 1812. México. JJ. AU 27,06 g. 36,4 mm. VI-1486; AC-1787. EBC-/EBC. **2300**



543



544



543 8 escudos. 1816. México. JJ. AU 27,07 g. 36,6 mm. VI-1496; AC-1794. MBC+. **1700**

544 8 escudos. 1811. Santiago. FS. AU 26,97 g. 37,6 mm. VI-1536; AC-1865. Hojitas en rev. MBC+. **1700**

Isabel II

LOTES DE CONJUNTO

545 Lote de 5 piezas de 1/2 real: Madrid 1848 (2), 1850, 1852 y 1853 y Segovia. MBC-/MBC. **100**

546 Medalla. 1862. Visita a la Casa de Moneda de Madrid. AE 53,6 g. 50,1 mm. Vives-439 var. metal y tamaño. EBC+. **100**



548



547



549

547 Maravedí. 1842. Segovia. CU 1,3 g. 14,6 mm. VI-4; AC-35. R.B.O. EBC+. **45**

548 8 maravedís. 1836. Jubia. Marca de ceca JA y valor en anv. CU 9,82 g. 28,7 mm. VI-67; AC-103. MBC+. Rara. **250**

549 2 cuartos. 1835. Manila. (MR). CU 9,45 g. 26,8 mm. VI-243; AC-265. RC. Muy rara. Lote no sujeto a tasas de exportación. **150**



550



551



550 25 céntimos de real. 1854. Prueba de Martínez Pescador. CU 9,89 g. 26,4 mm. VI-p. 439; AC-184. Pequeñas marcas. MBC. Rara. **540**

551 25 céntimos de real. 1859. Prueba de Martínez Pescador. CU 8,16 g. 26,6 mm. VI-142; ac-185. Pequeñas marcas. EBC. Rara. **630**



1,5:1



552



1,5:1

552 10 reales. 1854. Barcelona. AR 13 g, 29,7 mm. VI-439; AC-509. Ligera pátina. EBC+/SC. Lote no sujeto a **250** tasas de exportación.



553



554



553 10 reales. 1860/51. Barcelona. AR 13,01 g, 29,8 mm. VI-441 var.; AC-515 var. MBC/MBC+. Lote no sujeto a **150** tasas de exportación.

554 10 reales. 1861. Barcelona. AR 12,84 g, 29,9 mm. VI-442; AC-516. MBC-/MBC. Lote no sujeto a tasas de **150** exportación.



555



1,5:1



555

555 20 reales. 1837. Madrid. CR. AR 27 g, 37,2 mm. VI-498; AC-581. Pequeñas marcas. R.B.O. MBC+. Lote no **700** sujeto a tasas de exportación.



556



557



556 20 reales. 1850. Madrid. CL. AR 26,07 g, 37,3 mm. VI-506; AC-591. Golpecitos en anv. MBC. Lote no sujeto **125** a tasas de exportación.

557 20 reales. 1851. Madrid. AR 25,99 g, 37,3 mm. VI-508; AC-593. Pequeñas marcas. MBC/MBC+. **100**



558



1,5:1



558

- 558** 20 reales. 1856. Madrid. AR 26,5 g. 37 mm. VI-512; AC-612. Pequeñas marcas. R.B.O. EBC/EBC+. Lote no **300** sujeto a tasas de exportación.



559



560



- 559** 20 reales. 1857. Madrid. AR 25,96 g. 36,8 mm. VI-513; AC-614. EBC/EBC+. Lote no sujeto a tasas de **275** exportación.

- 560** 20 reales. 1860. Madrid. AR 25,95 g. 37 mm. VI-516; AC-617. Leves oxidaciones. MBC+/EBC-. Lote no **175** sujeto a tasas de exportación.



561



562



563



- 561** 20 reales. 1861. Madrid. AR 25,95 g. 37 mm. VI-517; AC-619. Pequeñas marcas. R.B.O. EBC. Lote no sujeto **250** a tasas de exportación.

- 562** 20 reales. 1862. Madrid. AR 25,91 g. 37 mm. VI-518; AC-620. Golpes en gráfila. EBC-. Escasa. Lote no sujeto **250** a tasas de exportación.

- 563** 20 reales. 1863. Madrid. AR 25,78 g. 37 mm. VI-519; AC-621. Pequeñas marcas. MBC-/MBC. Lote no sujeto **250** a tasas de exportación. Muy escasa.



564 20 reales. 1864. Madrid. AR 25,75 g. 37,1 mm. VI-520; AC-622. R.B.O. EBC/EBC+. Lote no sujeto a tasas de exportación. **300**



565 20 reales. 1857. Sevilla. AR 25,95 g. 37,2 mm. VI-529; AC-634. Golpecitos en gráfila. MBC+/EBC-. Muy escasa. **250**
566 20 reales. 1858. Sevilla. AR 25,73 g. 37,2 mm. VI-530; AC-635. Pequeñas marcas en gráfilas. MBC. Escasa. **200**
 Lote no sujeto a tasas de exportación.
567 2 escudos. 1867. Madrid. AR 26,03 g. 37 mm. VI-538; AC-647. Golpecitos en gráfila. MBC. **100**



568 20 centavos de peso. 1868. Manila. AR 5,14 g. 23,4 mm. VI-551; AC-661. B.O. EBC+/EBC. Lote no sujeto a tasas de exportación. **125**



569 40 reales. 1863. Madrid. AU 3,35 g. 18 mm. VI-566; AC-682. MBC+/EBC-. **200**
570 4 escudos. 1867. Madrid. AU 3,36 g. 17,9 mm. VI-572; AC-691. MBC/MBC+. **200**



- 571** 80 reales. 1839. Barcelona. PS. AU 6,68 g. 21,4 mm. VI-581; AC-704. Pequeños vanos en gráfila. MBC. **360**
- 572** 80 reales. 1841. Barcelona. PS. AU 6,72 g. 21,2 mm. VI-583; AC-707. MBC+/MBC. **375**
- 573** 80 reales. 1844. Barcelona. PS. AU 6,75 g. 21,2 mm. VI-587; AC-711. MBC+. **375**
- 574** 80 reales. 1845. Barcelona. PS. AU 6,74 g. 20,9 mm. VI-588; AC-713. Golpecitos. MBC+/MBC. **375**
- 575** 80 reales. 1848. Barcelona. PS. AU 6,73 g. 21 mm. VI-591; AC-717. EBC- Rara. **500**



- 576** 80 reales. 1848. Barcelona. PS. AU 6,72 g. 20,9 mm. VI-591; AC-717. Rayita en anv. MBC/MBC+. Rara. **500**
- 577** 80 reales. 1834. Madrid. CR. AU 6,76 g. 21,3 mm. VI-592; AC-719. EBC-/MBC+. **400**
- 578** 80 reales. 1835. Madrid. CR. AU 6,78 g. 21,3 mm. VI-593; AC-720. MBC/MBC+. **370**
- 579** 80 reales. 1844. Madrid. CL. AU 6,76 g. 21 mm. VI-602; AC-731. MBC-/MBC. Escasa. **385**
- 580** 80 reales. 1837. Sevilla. DR. AU 6,71 g. 21,2 mm. VI-610; AC-739. Golpecito en gráfila y pequeñas marcas. MBC/MBC+. Rara. **500**



- 581** Doblón de 100 reales. 1850. Madrid. CL. AU 8,21 g. 21,8 mm. VI-626; AC-757. EBC-. **400**
- 582** Doblón de 100 reales. 1851. Madrid. CL. AU 8,17 g. 22 mm. VI-627; AC-758. MBC+. Rara. **600**



- 583** 100 reales. 1856. Barcelona. AU 8,34 g. 22 mm. VI-632; AC-766. Golpe en canto. MBC+/MBC. Rara. **600**
- 584** 100 reales. 1859. Barcelona. AU 8,34 g. 22 mm. VI-635; AC-770. MBC+. **460**
- 585** Similar al anterior. AU 8,32 g. 22 mm. VI-635; AC-770. MBC. **450**
- 586** 100 reales. 1856. Madrid. AU 8,42 g. 22,1 mm. VI-643; AC-783. MBC/MBC+. **450**



- 587** 100 reales. 1859. Madrid. AU 8,33 g. 22,1 mm. VI-646; AC-786. Golpecito en canto. MBC. **435**
- 588** Similar al anterior. AU 8,35 g. 22,1 mm. VI-646; AC-786. Rayita en anv. MBC/BC+ **450**
- 589** 100 reales. 1860. Madrid. AU 8,36 g. 22 mm. VI-647; AC-787. MBC+. **450**
- 590** 100 reales. 1861. Madrid. AU 8,43 g. 22,1 mm. VI-648; AC-788. Rebaba en gráfila. MBC. **450**



- 591** 100 reales. 1862. Madrid. AU 8,28 g. 22,1 mm. VI-649; AC-789. EBC-. **460**
- 592** 100 reales. 1864. Madrid. AU 8,4 g. 22,3 mm. VI-651; AC-792. MBC/MBC+. **435**
- 593** 100 reales. 1864. Madrid. AU 8,28 g. 22,1 mm. VI-651; AC-792. EBC-. **460**



- 594** Similar al anterior. AU 8,36 g. 22,1 mm. VI-651; AC-792. Pequeñas marcas. MBC+. **450**
- 595** 100 reales. 1854. Sevilla. AU 8,43 g. 21,9 mm. VI-654; AC-795. Hojita en anv. MBC+/EBC. **450**
- 596** 100 reales. 1855. Sevilla. AU 8,42 g. 21,9 mm. VI-655; AC-796. MBC. **450**
- 597** Similar al anterior. AU 8,37 g. 22 mm. VI-655; AC-796. Rayitas y golpes en gráfila. MBC-. **430**



- 598** 100 reales. 1856. Sevilla. AU 8,4 g. 22,3 mm. VI-656; AC-797. Incisión central en cada una de las dos estrellas y en el campo de anv. MBC/MBC+. Rara. **600**
- 599** 100 reales. 1859. Sevilla. AU 8,38 g. 21,8 mm. VI-659; AC-800. Golpe en gráfila. MBC. **450**



- 600** 100 reales. 1861. Sevilla. AU 8,4 g. 22,2 mm. VI-661; AC-804. MBC. **450**
- 601** 100 reales. 1863. Sevilla. AU 8,36 g. 22,1 mm. VI-663; AC-806. MBC. Escasa. **500**
- 602** 10 escudos. 1868*18-68. Madrid. AU 8,44 g. 22,2 mm. VI-668; AC-815. EBC. **485**



- 603** 10 escudos. 1868*18-68. Madrid. AU 8,37 g. 22,2 mm. VI-668; AC-815. EBC-. **470**
- 604** Similar al anterior. AU 8,37 g. 22,2 mm. VI-668; AC-815. EBC-. **500**



- 605** 10 escudos. 1868*18-68. Madrid. PL 7,94 g. 21,7 mm. Barrera-913. Falsa de época en platino. Rayita en anv. y defectos de cospel en rev. EBC. **300**
- 606** 10 escudos. 1868*18-73. Madrid. AU 8,37 g. 22,2 mm. VI-669; AC-41 (en Gobierno Provisional). Golpes en canto. EBC. **470**



- 607** 1 peso. 1865. Manila. AU 1,63 g. 15,3 mm. VI-675; AC-829. MBC-/MBC. **100**
- 608** 4 pesos. 1861. Manila. AU 6,63 g. 21,1 mm. VI-686; AC-852. BC+/MBC-. **400**
- 609** 4 pesos. 1864. Manila. AU 6,74 g. 21,2 mm. VI-689; AC-858. R.B.O. MBC+/EBC. **415**



- 610** 4 pesos. 1868. Manila. AU 6,76 g. 21,1 mm. VI-693; AC-865. R.B.O. EBC/EBC+. **425**

Gobierno Provisional



- 611** Medalla. 1868. Grabador: L. M. (Luis Marchioni). AE 24,72 g. 36,9 mm. Vives-824. Golpe de canto. EBC+. **125**



- 612** 10 céntimos. 1870. Barcelona. OM. CU 10 g. 30,2 mm. VII-6; AC-9. R.B.O. EBC-. **120**
- 613** 25 milésimas de escudo. 1868. Segovia. CU 6,33 g. 25,1 mm. VII-7; AC-3. EBC-. **300**



614 República de los Valles de Andorra. 10 céntimos. 1873. CU 9,66 g. 30,3 mm. VII-25; AC-2. R.B.O. SC. Lote **800** no sujeto a tasas de exportación.

Revolución Cantonal



615 10 reales. 1873. Cartagena. AR 14,07 g. 30,2 mm. VII-28; AC-4. Finas rayas. MBC+. Escasa. **500**



616 5 pesetas. 1873. Cartagena. AR 26,58 g. 37,3 mm. VII-29; AC-9. MBC/MBC+. **250**

617 5 pesetas. 1873. Cartagena. Coincidente sobre eje horizontal. AR 28,2 g. 37,2 mm. VII-29; AC-9. MBC+. Lote **300** no sujeto a tasas de exportación.

Carlos VII



618 10 céntimos. 1875. Bruselas. Rev. girado 180° sobre eje horizontal. CU 10 g. 30,2 mm. VII-117.1; AC-6. **125** Acuñación floja en escudete. R.B.O. EBC-. Lote no sujeto a tasas de exportación.

Alfonso XII

LOTES DE CONJUNTO



619

619 Lote de 12 piezas de 25 pesetas: 1877, 1878 DEM (7), 1880 (3) y 1881. MBC+/EBC.

6500



621

620

622

620 10 centavos de peso. 1881. Manila. AR 2,55 g. 18,2 mm. VII-52; AC-94. MBC. Lote no sujeto a tasas de exportación. 120

621 20 centavos de peso. 1883. Manila. AR 5,08 g. 23,2 mm. VII-67; AC-109. Golpes en gráfila, pequeñas marcas y raya en rev. EBC-. Lote no sujeto a tasas de exportación. 100

622 2 pesetas. 1884. AR 9,96 g. 27,1 mm. VII-74; AC-34. Pequeñas marcas. EBC-. 300



623

624

623 50 centavos de peso. 1880. Manila. AR 12,73 g. 29,6 mm. VII-75; AC-112. MBC-/MBC. Rara. Lote no sujeto a tasas de exportación. 250

624 50 centavos de peso. 1882. Manila. AR 12,85 g. 29,6 mm. VII-77; AC-118. Leves erosiones en rev. MBC+/EBC-. 150



625



626



627



- 625** 50 centavos de peso. 1883. Manila. AR 12,85 g. 29,6 mm. VII-78; AC-120. MBC+. Lote no sujeto a tasas de exportación. **125**
- 626** 50 centavos de peso. 1884. Manila. AR 12,88 g. 29,6 mm. VII-79; AC-121. MBC+. **300**
- 627** 50 centavos de peso. 1885. Manila. AR 13,04 g. 29,8 mm. VII-80; AC-124. R.B.O. EBC. Lote no sujeto a tasas de exportación. **40**



628



1,5:1



629



- 628** 5 pesetas. 1877*18-77. Madrid. DEM. AR 24,96 g. 37,2 mm. VII-83; AC-38. Pátina y suciedad. EBC+. Lote no sujeto a tasas de exportación. **250**
- 629** 5 pesetas. 1882/1*18-82. Madrid. MSM. AR 24,99 g. 37,5 mm. VII-88.2; AC-47. Ligera pátina. EBC. Lote no sujeto a tasas de exportación. **500**



630

- 630** 10 pesetas. 1878. Madrid. EMM. AU 3,21 g. 19,1 mm. VII-97; AC-65. MBC+/MBC. **175**



631



- 631** 4 pesos. 1882. Manila. AU 6,78 g. 21,1 mm. VII-101; AC-127. B.O./SC. Muy escasa. **2000**



632

633

1,5:1

632 25 pesetas. 1876*18-76. Madrid. DEM. AU 8,07 g. 24 mm. VII-103; AC-67. EBC. **450**

633 25 pesetas. 1882*18-82. Madrid. MSM. AU 8,08 g. 24 mm. VII-111; AC-85. SC. **700**



634

635

636

634 25 pesetas. 1882/1*18-82/1. Madrid. MSM. AU 8,05 g. 24 mm. VII-111.1; AC-83. Limpiada. EBC-. Lote no **600**
sujeto a tasas de exportación.

635 25 pesetas. 1883*18-83. Madrid. MSM. AU 8,1 g. 23,9 mm. VII-112; AC-87. Pequeñas marcas. SC. **650**

636 25 pesetas. 1884*18-84. Madrid. MSM. AU 8,08 g. 23,9 mm. VII-113; AC-89. Pequeñas marcas. EBC+. **550**



1,5:1

1,5:1

637 25 pesetas. 1885*18-86. Madrid. MSM. AU 8,06 g. 23,8 mm. VII-115; AC-91. Golpecitos en gráfila. MBC+. **2000**
Muy rara. Lote no sujeto a tasas de exportación.

Alfonso XIII

LOTES DE CONJUNTO

638 Lote de 31 piezas: 20 monedas de 5 pts. plata de Alfonso XII y Alfonso XIII, 2 de calamina y 1 de latón; 3 **250**
piezas de 2 pts. de plata y 2 de 1 pta. en calamina, todo ello falso de época, además 3 piezas de 5 pts. De Alfonso
XIII auténticas. BC/MBC-.



639

639 Medalla. 1894. Visita de la reina María Cristina a la FNMT. AE 61,38 g. 50,3 mm. Vives-564. Pequeñas marcas. **75**
MBC+/EBC-.



641



640



641

- 640** Céntimo. 1911. Madrid. PCV. CU 0,92 g. 15,1 mm. VII-128; AC-3. B.O. SC. **50**
641 2 pesetas. 1894*18-94. Madrid. SGV. AR 10,03 g. 26,03 mm. VII-171; AC-86. MBC+. **75**



642



643



- 642** 5 pesetas. 1892*18-92. Madrid. PGM. AR 25 g. 37,5 mm. VII-184; AC-100. Pequeñas marcas. SC. Lote no **200**
 sujeto a tasas de exportación.
643 5 pesetas. 1898 *18-98. Madrid. SGV. AR 25 g. 37,4 mm. VII-190; AC-109. Pequeñas marcas. B.O. SC. **75**



644



1,5:1



645



- 644** Peso. 1897. Manila. SGV. AR 25,07 g. 37,4 mm. VII-192; AC-122. Pequeñas marcas. B.O. SC. Lote no sujeto **200**
 a tasas de exportación.
645 Peso. 1895. Puerto Rico. PGV. AR 24,85 g. 37,2 mm. VII-193; AC-128. EBC-. Lote no sujeto a tasas de **750**
 exportación.



1,5:1



646



1,5:1

- 646** 20 pesetas. 1892*18-92. Madrid. PGM. AU 6,44 g. 20,9 mm. VII-196; AC-115. Pequeñas marcas. R.B.O. **2700**
 EBC-/EBC. Lote no sujeto a tasas de exportación.



647 100 pesetas. 1897*18-97. Madrid. SGV. AU 32,26 g. 34,9 mm. VII-199; AC-119. Dos mínimos defectos en canto. EBC. Lote no sujeto a tasas de exportación. **2500**

Unión Catalanista



648 Módulo 5 pesetas. 1900. Barcelona. Talleres Valmitjana. AR 24,96 g. 36,6 mm. VII-201; AC-135. Pequeños defectos de cospel. EBC. Rara. Lote no sujeto a tasas de exportación. **1000**

Medalla Carlista



649

649 1924. A los veteranos de la legitimidad. AE 18,6 g. 35,3 mm. EBC-.

75

Juan Carlos I

650



1,5:1



650

- 650** Prueba en oro. 1988. V Centenario. Madrid. 00000 pesetas. Presentación ante S.M. la Reina. AU 13,8 g. 30 mm. **2000**
En su estuche original. Prueba.
- 651** Colección de 10 medallas "Los Diez Mandamientos", Salvador Dalí. Plata. Expuestas en metacrilato. SC. **250**



652



653

- 652** Serie Tesoros de museos españoles. Rafael, Tiziano, Vicente López, Diego de Silva y Velázquez. 2013. Serie plata. FNMT. Estuche con 4 monedas: 1 de 50 euros (AR 168,75 g.) y 3 de 10 euros (AR 27 g.) En su estuche original y con certificado de autenticidad. Prueba. **200**
- 653** Serie Tesoros de museos españoles. Goya, El Greco, Van Dyck y Rubens. 2014. Serie plata. FNMT. Estuche con 4 monedas: 1 de 50 euros (AR 168,75 g.) y 3 de 10 euros (AR 27 g.) En su estuche original y con certificado de autenticidad. Prueba. **200**



654

- 654** II Serie Iberoamericana. Danzas y trajes típicos. 1997. FNMT. Total 13 piezas: 12 monedas de distintos países y 1 medalla. AR 27 g cada una. En su expositor y estuche originales y con certificado de autenticidad. Prueba. **250**

- 655** IV Serie Iberoamericana. El hombre y su caballo. 2000. FNMT. Total 11 piezas: 10 monedas de distintos países y 1 medalla. AR 27 g cada una. En su estuche original y con certificado de autenticidad. Prueba. **250**
- 656** V Serie Iberoamericana. La náutica. 2002. FNMT. Total 11 piezas: 10 monedas de distintos países y 1 medalla. AR 27 g cada una. En su estuche original y con certificado de autenticidad. Prueba. **250**



- 657** Enlace de S.A.R. el Príncipe de Asturias y doña Letizia Ortiz Rocasolano. Estuche con 2 monedas 10 euros (AR 27 g) y 200 euros (AU 13,5 g). En su estuche original y con certificado de autenticidad. Prueba. **780**
- 658** Lote de 3 estuches Serie Joyas Numismáticas. 2009. FNMT. 3 monedas: 100 euros (plata dorada 168,88 g); 50 euros (AR 168,75 g) y 20 euros (AU 1,24 g). En sus estuches originales y con certificados de autenticidad. Prueba **280**



- 659** 100 euros. 2003. Copa Mundial de la FIFA Alemania 2006. FNMT. AU 6,75 g. En su estuche original y con certificado de autenticidad. Prueba. **400**



- 660** 200 euros. 2003. XXV Aniversario de la Constitución Española. FNMT. AU 13,5 g. En su estuche original y con certificado de autenticidad. Prueba. **750**

Felipe VI

- 661** III Serie Tesoros de museos españoles. Arcimboldo, Madrazo, Tintoretto y Rubens. FNMT. Estuche con 4 monedas: 1 de 50 euros coloreada (AR 168,75 g) y 3 de 10 euros (AR 27 g). En su estuche original y con certificado de autenticidad. Prueba. **200**

Billetes Españoles

- 662 Banco de España. 25 pesetas. Burgos. 1937. No puesto en circulación. Marca de agua: Busto de Martín Alonso Pinzón. ED-NE411. Roturas y quemaduras en los bordes y pequeña perforación. MBC-. Rarísimo.



662



0,8:1

Durante la Guerra Civil existió también la llamada Guerra del Billeto, ya que ninguno de los bandos contendientes reconocía la moneda del otro y necesitaba diferenciarlas de manera clara para sostener su economía interna y también en el extranjero. El Gobierno de Burgos a través del Banco de España asentado en su zona, decide encargar sus nuevos billetes a empresas italianas y alemanas, la primera emisión de 21 de noviembre de 1936 se hizo en Alemania y la de 18 de julio de 1937 se encargó a los italianos de Coen y Cartevalori, que ofrecieron un precio muy bajo, pero que no tenían ninguna experiencia en este campo, lo que provocó numerosos retrasos y problemas de calidad y de criterios de seguridad que pudieran evitar las falsificaciones. Al final se fabricaron, y numeraron los billetes de 25, 100 y 1.000 pesetas de la emisión del 18 de julio de 1937, pero antes de que se pusieran en circulación, apareció uno de 25 pesetas en Bilbao y otro de 100 pesetas en Irún. El Banco de España obligó a quemar toda la emisión, cosa que se hizo, según el Banco de España, en la sucursal de Soria. Estos problemas llevaron a un contencioso económico entre el Banco y Cartevalori que no se solucionó hasta 1957. En nuestro caso hablamos de un billete del menor valor, el de 25 pesetas, que muestra en anverso a Cristóbal Colón y los tres barcos del primer viaje a América, colocando además en lo alto el escudo del Almirante y en reverso aparece una reproducción de la obra de José Garnelo «Desembarque de Colón en América». Según Ramón Cobo Huici existen pruebas de estos billetes, sin numerar, otras pruebas con distintos colores de los que finalmente tuvieron y de forma excepcional un único ejemplar numerado, A 6.531.323, de forma doble, únicamente en el anverso, en color negro y con el mismo tipo de dígitos que los empleados en la emisión de enero de 1940. Este ejemplar que ahora se ofrece sería el segundo ejemplar que aparece numerado, A 6.537.095, con las mismas características que el comentado anteriormente.

Mundo Islámico

LOTES DE CONJUNTO

- 663 Omeyas.** Lote de 10 dirhams de Wasit. Fechas: 85, 87, 88, 89, 91, 92, 94, 99, 118 y 121 H. MBC/EBC-. **250**
- 664 Tabaristán.** Lote de 8 hemidracmas. EBC-/EBC+. **120**



- 665 Fatimíes.** Abu al-Mansur al-Aziz. Dinar. 366 H. Misr. AU 3,89 g. 20,6 mm. Nicol-700. Alabeada. MBC. **300**
- 666 Abu Tamim Ma'ad.** Dinar. 440 H. Misr. AU 3,87 g. 20,4 mm. Nicol-2121. Alabeada. MBC. **400**
- 667 Otomanos.** Ahmad I b. Muhammad. Sultani. S.F. Misr. AU 3,42 g. 20,6 mm. Artuk-tipo 1670. Ligeramente alabeada. EBC-. **250**
- 668 Murad III.** Sultani. S.F. Misr. AU 3,3 g. 19 mm. NP-273. MBC. **250**
- 669 Mamelucos Egipto.** Al-Asraf Barsbay. Asrafi. S.F. S.C. AU 3,39 g. 16 mm. Album-998. Pequeñas marcas. MBC+. **200**

Moneda extranjera

LOTES DE CONJUNTO

- 670** Lote de 25 monedas europeas, 10 de tamaño duro y 15 menores. Alguna MBC y la mayoría SC. **300**
- 671** Lote de 37 monedas: 6 de tamaño duro y 31 menores. Varios países. Alguna MBC y la mayoría EBC/SC. **250**
- 672** Lote de 19 monedas de Oriente y Oriente Medio. 17 de tamaño duro y 2 menores. Alguna MBC, la mayoría EBC/SC. **250**
- 673** Lote de 15 piezas de gran módulo con peso superior a 1 onza. Varios países. EBC/SC. **250**
- 674** Lote de 16 monedas tamaño duro de varios países de Iberoamérica. Calidad media MBC+/SC. **200**
- 675** Lote de 9 piezas: China (3), India (3) y Tailandia (3). EBC/SC. **125**
- 676** Lote de 9 monedas tamaño duro de países de Centroamérica y Caribe. EBC/SC. **125**
- 677** Lote de 10 monedas de tamaño duro de varios países de la Commonwealth. EBC+/SC. **140**
- 678** Lote de 13 piezas de Oriente Medio: 7 tamaño duro y 6 de medio duro, la mayoría de Egipto. MBC/SC. **140**

ALEMANIA



- 679** Órdenes y condecoraciones. Cruz de hierro, 2ª clase. 1939. Con su cinta y su sobre original. EBC. **100**

- 680** Lote de 6 piezas: 5 marcos (5) y 3 marcos. Varios estados. MBC/EBC-. **120**
- 681** Set conmemorativo centenario unificación alemana formado por 27 piezas: 10 monedas más 17 medallas (una de ellas de oro bajo). 1971. Prueba. **300**
- AUSTRIA**



682

- 682** **Carlos VI.** Medalla. 1716. Al nacimiento del Archiduque Leopoldo. Grabador: V (Georg Wilhelm Vestner). AE **150**
30,65 g. 43,9 mm. EBC



683

- 683** **Fernando I.** Doble tálero. S.F. Hall. AR 58,43 g. 44,3 mm. Dav-A8100. Defecto de cospel en canto. Leves rayas de ajuste. R.B.O. MBC+. Muy escasa. **900**

BRASIL

684

- 684** **Juan, príncipe regente.** 4000 reis. 1809. AU 7,98 g. 26,9 mm. Gomes-33.05. Finas rayas. Limpiada. MBC+. **450**

BULGARIA

- 685** Lote de 13 monedas tamaño duro. 1885 a 1978. De MBC a Prueba. **175**

ESTADOS UNIDOS

- 686** Lote de 26 piezas de 1 dólar Morgan diferentes, de 1878 a 1921. De MBC a SC. **450**

- 687** Lote de 8 monedas de 1 dólar PEACE diferentes, de 1922 a 1935. De MBC- a SC. **135**



689



688



690

- 688** 1 dólar. 1849. AU 1,63 g. 12,9 mm. KM-73. MBC+. **150**
- 689** 2 1/2 dólares. 1847-O. AU. KM-72. Encapsulada por PCGS-XF 45. **650**
- 690** 2 1/2 dólares. 1856. AU. KM-72. Encapsulada por NGC AU 50. **600**



691

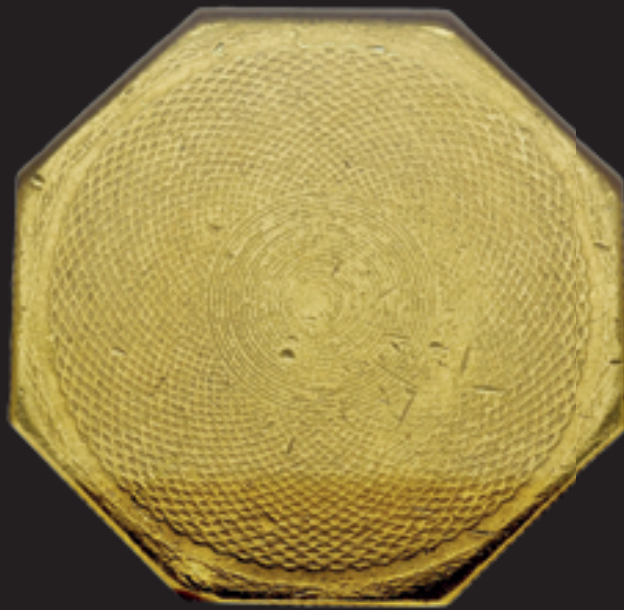



691

691 50 dólares. 1852. U.S. Assay Office. AU. KM-32.2. Encapsulada por NGC-AU 53.

35000

Tras el gran descubrimiento de oro en California (1848-1849) se observó la necesidad de amonedar esa gran cantidad de metal, ya que el uso del oro en polvo y pepitas en las transacciones era algo muy problemático, dadas las grandes diferencias de impurezas y calidades. Desde el gobierno de Washington no se dieron soluciones, se negaron a abrir una ceca en California, y varias empresas privadas decidieron llenar ese vacío y acuñar lingotes, siendo la principal la fundada por John L. Moffat con sus socios Joseph R. Curtis, Philo H. Perry y Samuel H. Ward. Desde entonces Moffat & Co. fabricó lingotes rectangulares y monedas de oro de cinco y diez dólares a partir de septiembre de 1849 en la Mount Ophir Mint, situada en este pueblo minero. Mientras tanto el gobierno federal decidió crear una Oficina de Ensayos de los Estados Unidos (septiembre de 1850), pero que sólo estaba autorizada a producir lingotes en denominaciones desde 50 hasta 10.000 dólares, declarando el gobierno que las emisiones aprobadas por la Oficina de Ensayos podían utilizarse para pagar aranceles. Para ocupar el puesto de ensayador fue nombrado Augustus Humbert, que al llegar a California empezó a colaborar con la Moffat & Co., que había conseguido el contrato federal para fabricar estos lingotes. Humbert trajo consigo troqueles preparados por Charles C. Wright, y a principios de 1851 la Oficina de Ensayos comenzó a acuñar las monedas octogonales de 50 dólares. Las primeras de estas piezas, con el nombre de Humbert y la referencia "U.S. ASSAYER OF GOLD", se produjeron con un estándar no federal de .887 milésimas. Poco después, el nombre de Humbert fue eliminado y las siguientes emisiones se acuñaron únicamente bajo el nombre de la Oficina de Ensayos (United States Assay Office of Gold), pero todavía con el mismo estándar de .887 milésimas. En agosto de 1852 el gobierno federal prohibió aceptar cualquier moneda de oro que no estuviera acuñada con la pureza oficial de .900 milésimas, por lo que inmediatamente se empezaron a fabricar los 50 dólares octogonales con esta pureza y estas piezas continuaron siendo utilizadas de forma habitual en el comercio hasta que finalmente se creó la Casa de la Moneda de San Francisco (1854). Tras la puesta en marcha de la ceca oficial la mayor parte de las monedas octogonales de la Oficina de Ensayos fueron fundidas para convertirlas en monedas de la ceca oficial. Su tipología muestra en anverso un águila con una expresión altiva, el emblema tradicional americano descansando sobre una roca que simboliza la Constitución, también tiene una rama de olivo y flechas colocadas en sus garras. El águila está rodeada por las palabras "Estados Unidos de América", la palabra "Libertad" está escrita en un pergamino que se sostiene en el pico del águila y se coloca justo sobre el ave la referencia a las "Milésimas" y un campo para estampar el "grado de finura". Las frases técnicas están escritas alrededor del perímetro del octógono. El reverso muestra un patrón en relieve que se asemeja al intrincado diseño en forma de telaraña de la viñeta de los billetes y se creó de forma específica para que fuera muy difícil de imitar y evitar falsificaciones. En diciembre de 1853 esta ceca privada fue clausurada y la mayor parte de su producción fue fundida, por lo cual estas piezas son muy escasas y apreciadas.

FILIPINAS

692 Lote de 12 piezas: 1 peso (7), 1908 a 1970; 25 pesos (3): 1975 a 1981; 50 pesos (3), 1975 y 1979. De MBC+ a prueba. **130**

FRANCIA



693

693 Carlos VII. Escudo de oro. AU 3,87 g. 29,3 mm. Duplessy-453. Agujerito y 4 tapados. MBC+. **300**

GRAN BRETAÑA

694 Lote de 120 piezas, británicas y de las islas del Canal de la Mancha, Guernsey (10) y Jersey (17), 36 de plata: 2 pence 1704 (1); 3 pence 1861- 1936 (15); 6 pence 1845-1931 (3); 1 shilling 1910-1912 (2); 5 shilling 1951-1953 (2); 1/2 corona 1708-1943 (5); 1 corona 1844-1981 (9). BC+/EBC. **140**



695

695 Carlos I y Enriqueta. Medalla 1642-1649. Sin la orla exterior. Grabador: T. Rawlins. Forrer-V, p.48. AR 12,8 g 40 x 32 mm. Fundida y con los campos burilados. MBC+. Rara. **150**



696



697



696 Medalla. Almirante Vernon. 1739. Don Blass arrodillado. AE 12,73 g. 38,6 mm. Dos golpes en gráfila. MBC. **350**

697 Medalla. Almirante Vernon. 1741. Toma de Cartagena. AE 9,94 g. 35,7 mm. Erosiones. MBC. **300**

HUNGRÍA

698 Lote de 50 monedas diferentes de denar de vellón. De 1544 a 1620. MBC/EBC. **100**

699 Lote de 14 monedas tamaño duro. 1907 a 1977. De MBC- a prueba. **200**

INDIA BRITÁNICA



700

700 Victoria I. Mohur. 1875. Calcuta. AU 11,55 g. 25,7 mm. KM-480. Soldadura en canto. MBC-/MBC. **700**

ISRAEL

701 Lote de 18 piezas: 5 lirot (4), 1958 a 1973; 10 lirot (11), 1967 a 1974; 25 lirot (3) 1974 a 1977. SC. **225**

ITALIA Y ESTADOS ITALIANOS

702



703



702

702 Nápoles y Sicilia. Carlos III. Piastra de 120 grana. 1749. MMR D'G' AR 25 g. 39,7 mm. MIR-336/1. MBC+. **100**

703 2 ducados. 1751. DG/MM-R. AU 2,91 g. 20,6 mm. C-26. Rayitas de ajuste en rev. EBC-. **400**



704



704 Italia. Víctor Manuel III. 20 liras. 1928. R. AR 20 g. 35,5 mm. KM-70. Pequeñas marcas. MBC+. **200**

JAPÓN

705 Lote de 2 piezas de 2 bu. MBC+ **175**



706



706 Yen. Año 28 (1895). AR. Y-A25.3. Encapsulada por NGC-MS 63+. SC **150**

MOZAMBIQUE

707



1,5:1



707

707 Resello MR sobre 8 reales 1762. Madrid. JP. AR 26,66 g. 39,2 mm. MBC. Rara. **1000**

PORTUGAL

708 Lote de 17 piezas: 1 escudo 1916; 20 escudos 1953; 50 escudos (4) 1968 a 1972; 250 escudos 1974 y 1000 escudos (10) de 1994 a 2001. EBC-/SC. **225**



709



710



711

- 709** **Pedro II.** 1000 reis. 1689. AU 1,97 g. 15,7 mm. KM-155. Finas rayas en rev. MBC/MBC-. **300**
710 **Juan V.** 480 reis. 1719. Lisboa. AU 1,02 g. 14,2 mm. Gomes-83.02. Pequeñas marcas. MBC+. **140**
711 **María I y Pedro III.** Escudo. 1779. AU 3 g. 18,6 mm. Gomes-23.04; KM-270. MBC. Escasa. **400**



712



713



SINGAPUR

- 712** 500 dólares. 1975. X Aniversario de la independencia. Oro de 900 milésimas. AU 34,55 g. 34,4 mm. KM-14. **1800**
 SC.

SUIZA

- 713** 40 Batzen. 1817. Lucerna. AR. KM-113. Encapsulada NGC AU 58. **600**

TURQUÍA



714



- 714** 500 qurus. 1297/32. Oro de 917 milésimas. AU 36,08 g. 34,8 mm. KM-733. Limpiada. MBC+. **1900**

URUGUAY



715



0,7:1

- 715** Medalla. 1892. Montevideo. Recuerdo de las fiestas colombianas. Metal blanco 76,3 g. 58 mm. Pequeñas **100**
 marcas. B.O. EBC+.

VENEZUELA



716



- 716** 2 reales. 1819/8. Caracas. BS. A nombre de Fernando VII. AR 5,31 g. 23,7 mm. VI-612 var. MBC-. **250**

Subasta online
y en directo por streaming 171

Martes 12 de noviembre

11:00 horas

Numismática: lotes 1001-1568.

Arqueología: lotes 3001-3156.

Hispania Antigua

LOTES DE CONJUNTO

1001 Lote de 4 monedas: unidad de Malaka, 1/4 de calco de Ebusus; cuadrante de Ausesken (muy raro) y calco hispano-cartaginés. RC/BC+. **100**

1002 Lote de 2 ases de Italica. BC/BC+. **60**



1003



1004



1005

ALAUN (¿Alagón, Zaragoza?)

1003 Unidad. A/ Cabeza masculina a der., alrededor tres delfines. R/ Jinete con palma a der., debajo sobre línea ALAUN. AE 11,3 g. 26,3 mm. I-62; ACIP-1470. BC+. **100**

ALBATHA (Abla, Almería)

1004 Mitad. A/ Cabeza masculina a der., detrás clava. R/ Delfín y atún a der., en medio ¿palma? Contramarca en anv. con una posible ley. púnica. AE 6,1 g. 22,3 mm. I-no; ACIP-no; CC-523, mismo ejemplar ilustrado. BC/RC. Rarísima. **100**

Ex colección Cores.

ARSAOS (Navarra)

1005 Unidad. A/ Cabeza masculina barbada y con collar a der., delante arado, detrás delfín. R/ Jinete con hacha de guerra a der., bajo las patas del caballo y sobre línea ARSAOS. AE 11,07 g. 24,9 mm. I-144; ACIP-1650. Pátina verde terrosa. BC+. **160**



1006



1007



1008



1009



BASKUNES (Navarra)

1006 As. A/ Cabeza masculina a der., delante delfín no visible. R/ Jinete con espada a der., debajo en curva (BaR) SKuNE(S). AE 9 g. 23,5 mm. I-225?; ACIP-1625? Pátina oscura rugosa. BC. **200**

BELIKIOM (Azuara, Zaragoza)

1007 Cuarto. A/ Cabeza masculina a der., detrás Ba. R/ Caballo galopando a der., encima tres glóbulos, debajo BeLiKiOM. AE 4,02 g. 15,3 mm. I-247; ACIP-1436. Pátina verde con tonos rojos. MBC/MBC-. Rara. **125**

BILBILIS (Calatayud, Zaragoza)

1008 As. A/ Cabeza masculina con fibula a der., delante delfín, detrás Bi. R/ Jinete con lanza a der., debajo sobre línea BiLBiLiS. AE 13,24 g. 26,8 mm. I-259; ACIP-1575; CC-2179, mismo ejemplar ilustrado. MBC/MBC. Rara. **100**

Ex colección Cores.

1009 Augusto. Semis. A/ Cabeza laureada a der.; AVGVSTVS DIVI F PATER PATRIAE. R/ Haz de rayos; II-VIR, MVN AVGVSTA BILBILIS- L COR CAEL L SEMP RVTI. AE 8,61 g. 23 mm. I-252; APRH-396; ACIP-3021. Pátina verde. BC+. Rara. **300**

**EMISIONES HISPANO-CARTAGINESAS**

- 1010** Unidad. A/ Cabeza femenina con casco a izq. R/ Caballo parado a der., entre las patas bet. AE 8,76 g. 24,1 mm. **100**
I-502; ACIP-593; CC-223, mismo ejemplar ilustrado. Cospel abierto. Pátina oscura con tonos verdes. MBC+/MBC. Muy escasa.

Ex colección Cores.

KELSE/ CELSA (Velilla de Ebro, Zaragoza)

- 1011** As. A/ Cabeza masculina a der., delante dos delfines, detrás CEL. R/ Jinete con palma a der., debajo sobre línea **65**
KeLSE. AE 16,4 g. 30 mm. I-773; ACIP-1490; CC-1680, mismo ejemplar ilustrado. Pátina verde. BC+.

Ex colección Cores.

- 1012** As. A/ Cabeza con casco a der.; COL VIC IVL LEP. R/ Toro embistiendo a der.; SALPA M FVLVI PR II VIR. **75**
AE 16,34 g. 30,4 mm. I-797; APRH-264a; ACIP-1495. Pátina oscura. MBC-.

**TABANIU (localización desconocida)**

- 1013** Unidad. A/ Cabeza masculina a der., detrás TaBa. R/ Jinete a der., debajo sobre línea TaBaNIU. AE 9,03 g. 25,8 mm. **100**
I-884; ACIP-1605. BC+. Rara.

EBUSUS (Ibiza)

- 1014** Mitad. A/ Bes de frente entre *qoph* y *shin*? R/ *ybsm/zzy* dentro de láurea. AE 5,13 g. 20,4 mm. I-958; ACIP-756; **100**
CC-615, mismo ejemplar ilustrado. Pátina verde rugosa. MBC. Rara.

Ex colección Cores.

UNTIKESKEN (Ampurias, Gerona)

- 1015** Cuadrante. A/ Cabeza femenina con casco a der., detrás (UNTi)KeSKeN. R/ Gallo a der., delante E (poco **100**
visible). AE 3,66 g. 17,2 mm. I-1240; ACIP-1020; CC-1452, mismo ejemplar. Pátina verde. MBC/BC+. Escasa.

Ex colección Villoldo, ex Calicó(19-VI-1979), lote 690; ex colección Cores.

FENICIO-PÚNICAS INCIERTAS

1016

- 1016** Mitad. A/ Cabeza masculina con gorro a izq. R/ Caballo pastando a izq., encima leyenda púnica. AE 8,19 g. **100**
22,2 mm. ACIP-896; CC-810, mismo ejemplar ilustrado. BC-. Muy rara.

Ex colección Cores.

GADIR (Cádiz)

- 1017** Mitad. A/ Cabeza de Melkart con leonté a izq. R/ Dos atunes a izq., en medio *resh*. AE 4,29 g. 15,7 mm. I-no; ACIP-643. Pátina verde con erosiones en rev. MBC. Rara. **100**
- 1018** Mitad. A/ Cabeza frontal de Melkart con leonté. R/ Dos atunes a izq., *mp'1 / `gdr*, en medio aleph. AE 2,78 g. 17,2 mm. I-1338; ACIP-656; CC-306, mismo ejemplar ilustrado. Pátina verde. MBC/MBC-. Escasa.
Ex colección Cores.
- 1019** Unidad. A/ Cabeza de Melkart con leonté a izq., detrás clava. R/ Dos atunes a izq., *mp'1 / `gdr*, en medio creciente con punto, glóbulo y aleph. AE 8,39 g. 25,4 mm. I-1339; ACIP-665. Finas rayas. MBC. **50**
- 1020** Similar al anterior. AE 12,4 g. 28,4 mm. I-1339; ACIP-665? Pátina verde con erosiones. BC+. **50**

IKALESKEN (Iniesta, Cuenca)

- 1021** As. A/ Cabeza a der., detrás delfín. R/ Jinete lancero a izq; IKALKUS(KEN). AE 11,2 g. 26,1 mm. I-1399; ACIP-2079. MBC-/BC+. **125**

ITALICA (Santiponce, Sevilla)

- 1022** Tiberio. As. A/ Cabeza a der.; TI CAESAR AVGVSTVS PONT MAX IMP. R/ Altar con PROVIDE/NTIAE/ AVGVST; MVNIC ITALIC PERM DIVI AVG. AE 13,02 g. 27,8 mm. I-1593; APRH-65; ACIP-3333. Vano en rev. Pátina verde terrosa. MBC+/MBC. **100**
- 1023** Similar al anterior. AE 14,68 g. 27,6 mm. I-1593; APRH-65; ACIP-3333. Vanos. Pátina verde oscuro. MBC. **60**

LAKINE

- 1024** Mitad. A/ Cabeza a der., delante delfín, detrás (BaN). R/ Caballo galopando a der., encima creciente (no visible), debajo sobre línea LAKiNE. AE 4,94 g. 19 mm. I-1657; ACIP-1506; CC-1720, mismo ejemplar ilustrado. BC/BC+. Muy rara.
Ex colección Cores. **100**



1025



1026

OBULCO (Porcuna, Jaén)

- 1025** Unidad. A/ Cabeza femenina con moño a der., delante OBVL(CO). R/ Arado y espiga a izq., en medio entre líneas TiKuEKi/BoTiLkoS, a der. de la espiga X, a izq. creciente. AE 18,73 g. 30,5 mm. I-1798; ACIP-2206. MBC-/MBC. Muy escasa. **75**

URKESKEN (Vara de Rey, Cuenca)

- 1026** Unidad. A/ Cabeza masculina a der., delante estrella (no visible), detrás delfín. R/ Jinete lancero a der., debajo sobre línea URKeSKeN. AE 16,65 g. 27,4 mm. I-1905; ACIP-2102; CC-2469, mismo ejemplar ilustrado. Pátina verde. RC/BC. Rara. **100**

Ex colección Cores.

BOLSKAN (Huesca)

1027



1028

- 1027** Denario. A/ Cabeza masculina con collar a der., detrás BoN. R/ Jinete lancero a der., debajo sobre línea BoLSKaN. AR 3,99 g. 19,1 mm. I-1912; ACIP-1423. Cospel abierto. Vanos. MBC. **60**
- 1028** Similar al anterior. AR 3,65 g. 19,1 mm. I-1912; ACIP-1423. Fuerte oxidación limada torpemente, el resto MBC+. **50**



1029



1030



1031

COLONIA PATRICIA (Córdoba)

- 1029** Augusto. Dupondio. A/ Cabeza a izq.; PERMISSV CAESARIS AVGVSTI. R/ Aquila entre dos signa; COLONIA-PA-TR-ICIA. AE 20,14 g. 32,3 mm. I-1988; APRH-128; ACIP-3356. Erosiones superficiales en anv. Pátina verde oscuro. RC/BC+. Escasa. **80**

SEKOBIRIKES (Saelices, Cuenca)

- 1030** Unidad. A/ Cabeza con collar a der., delante delfín, detrás palma, debajo S. R/ Jinete lancero a der., debajo sobre línea SEKoBiRIKeS. AE 11,81 g. 26,3 mm. I-2176; ACIP-1876; CC-2308, mismo ejemplar ilustrado. Campo del anv. ligeramente repasado. Pátina oscura. MBC-. **100**

Ex colección Cores.

SESARS (prov. de Huesca)

- 1031** Unidad. A/ Cabeza a der., delante delfín. R/ Jinete lancero a der., detrás estrella, debajo sobre línea SESARS. AE 9,9 g. 25,5 mm. I-2198; ACIP-1407. Finas rayas. Pátina verde. BC+. Escasa. **250**

KESE (Tarragona)

1033



1032



1034

1032 Cuarto. A/ Cabeza a der., detrás palma. R/ Perro a der., encima tres glóbulos, exergo KeSE. AE 1,89 g. 13,2 mm. I-2342; ACIP-1154; CC-1233, mismo ejemplar ilustrado. Cospel abierto. Pátina verde con tonos rojos. BC+. Rara.

Ex colección Cores.

1033 Unidad. A/ Cabeza a der., detrás proa. R/ Jinete con palma a der., debajo sobre línea KeSE. AE 14,77 g. 24 mm. I-2281; ACIP-1179; CC-1257, mismo ejemplar ilustrado. Pátina oscura con pequeñas erosiones. BC+.

Ex colección Cores.

1034 Unidad. A/ Cabeza con manto y fíbula a der., detrás Ku. R/ Jinete con palma a der., debajo sobre línea KeSE. AE 10,25 g. 25,6 mm. I-2290; ACIP-1197; CC-1296, mismo ejemplar ilustrado. Pátina verde oscuro. BC+.

Ex colección Cores.

TURIASU (Tarazona, Zaragoza)

1035

1035 Denario forrado. A/ Cabeza con collar a der.; alrededor KaSTu. R/ Jinete lancero a der., bajo las patas del caballo y sobre línea TuRIASU. AE 3,63 g. 19,3 mm. I-2418A; ACIP-1721 var.; CC-2118, mismo ejemplar ilustrado. Oxidaciones. MBC/MBC+.

Ex colección Cores.

Grecia Antigua**LOTES DE CONJUNTO**

- | | | |
|-------------|--|------------|
| 1036 | Capadocia. Lote de 2 dracmas. BC+/MBC. | 80 |
| 1037 | Partia. Lote de 8 dracmas. MBC-/MBC. | 125 |
| 1038 | Indo-Partos. Lote de 5 tetradracmas. MBC-. | 100 |
| 1039 | Judea. Lote de 2 lepton. BC/BC+. | 40 |
| 1040 | Judea. Lote de 14 lepton, la mayoría de procuradores romanos. De RC a MBC. | 80 |



1041

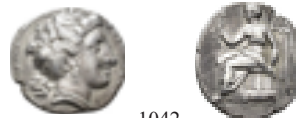

1042



1041

CALABRIA

1041 Tarento. Didracma. A/ Niño jinete coronando al caballo, debajo restos de ley. R/ Taras cabalgando delfín a izq. con racimo de uvas, detrás TAPΑΣ, debajo restos de ley. AR 7,37 g. 20 mm. COP-865 var.; SBG-363. Defecto de cospel al borde. MBC+.

BRUTTIUM

1042 Terina. Tercio. A/ Cabeza femenina (Terina) a der., detrás triskeles; TEPINAIΩN. R/ Niké sentada sobre cipo a izq. con caduceo. AR 1,99 g. 15,2 mm. COP-2031; SBG-510 var. MBC.

SICILIA



1043

1,5;1

1043

- 1043 Akragas.** Didracma. A/ Águila a izq., alrededor AK(PA)ΓAN(...). R/ Cangrejo. AR 8,01 g. 20 mm. COP-21; **250** SBG-708. Superficies erosionadas. BC+/MBC-.

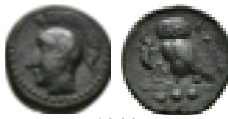

1044



1045



1046

- 1044 Kamarina.** Tetras (410-405 a.C.). A/ Cabeza de Atenea a izq. R/ Lechuga a izq. con una lagartija, en exergo 3 glóbulos (marca de valor); KAMA. AE 3,35 g. 14,5 mm. COP-169; SBG-no. Leves concreciones. Pátina verde. MBC/MBC+.
- 1045 Selinos.** Litra (480-466 a.C.). A/ Hoja de apio. R/ Hoja de apio. AR 0,46 g. 9,4 mm. COP-596; SBG-no. MBC-. **50**
- 1046 Siracusa.** Dilitra (345-317 a.C.). A/ Cabeza janiforme coronada, a der. delfín; ΣΙΡΑΚΟΣΙΩΝ. R/ Caballo galopando a izq., encima estrella. AR 1,55 g. 12,5 mm. COP-719; SBG-964 var. Erosiones. MBC-. **80**

MACEDONIA



1047

- 1047 Alejandro III.** Anfípolis (336-323 a.C.). Tetradracma. R/ Delante del trono bucráneo. AR 17,15 g. 25 mm. **200** PRC-93. Rayitas en anv. MBC/MBC-.



1048



1049



1050

- 1048 ¿Macedonia?** Dracma (¿325-310 a.C.?). R/ Delante del trono ánfora. AR 3,82 g. 18,7 mm. PRC-864. MBC/BC+. **60**
- 1049 Abydos.** Dracma (328-323 a.C.). R/ Delante del trono figura masculina, debajo monograma. AR 4,2 g. 16,3 mm. **75** PRC-1499. MBC.
- 1050 Sarde.** Dracma (334-323 a.C.). R/ Delante antorcha, debajo monograma. AR 4,2 g. 16 mm. PRC-2505. Rayita en anv. MBC/MBC-. **85**

ÁTICA



1051

- 1051 Atenas.** Tetradracma (454-404 a.C.). A/ Cabeza de Atenea a der. R/ Lechuga a der. mirando de frente; detrás creciente y rama de olivo, delante ley. griega ΑΘΕ, todo dentro de cuadrado incuso. AR 17,1 g. 24,3 mm. COP-31-40. SBG-2526. Hoja en rev. Cospel abierto. MBC. **300**

JONIA



1052



1053



1054

- 1052 Mileto.** 1/12 estátera (ss. VI-V a.C.). A/ Cabeza de león a izq. R/ Cuadrado incuso con decoración vegetal. AR 100
1,14 g. 8,4 mm. COP-944 ss.; SBG-3532 var. MBC+/EBC-.
- 1053 Teos.** Trihemióbolo (ss. VI-V a.C.). A/ Grifo a der. R/ Cuadrado incuso. AR 1,34 g. 10,8 mm. COP-1439 ss.; 40
SBG-4578. MBC-.
- 1054 Teos.** Óbolo (ss. IV-III a.C.). A/ Grifo a der. con pata delantera levantada. R/ Lira, encima THI, a izq. ΔΙΟΥΞΗΣ. 70
AR 1,03 g. 9,8 mm. COP-no; SBG-no. MBC.



1055



1057



1056

CILICIA

- 1055 Tarsos.** Mazaios. Estátera (361-333 a.C.). A/ Baal de Tarsos entronizado a izq., a la der. en arameo BAALTARZ. 150
R/ León devorando toro a izq.; encima ley. en arameo mazdai. AR 10,79 g. 27,2 mm. COP-3120. SBG-5650.
Raya semicircular y doble acuñación. MBC.

FENICIA

- 1056 Tiro.** Shekel (ss. II-I a.C.). A/ Cabeza de Melkart laureada a der. R/ Águila a izq. sobre proa, delante clava 120
y monograma, detrás palma AK. AR 13,17 g. 25,6 mm. COP-315; SBG-5918 sim. Superficies erosionadas.
MBC-.

REINO SELÉUCIDA

- 1057 Antíoco I.** Dracma (281-261 a.C.). AR 4,3 g. 17,5 mm. COP-73 sim.; SBG-6872 var. Finas rayas. MBC/MBC-. 175

IMPERIO PTOLEMAICO



1058

- 1058 Ptolomeo I.** Tetradracma (305-283 a.C.). A/ Cabeza de Alejandro con piel de elefante a der. R/ Atenea avanzando 180
a izq. blandiendo lanza y escudo, a sus pies águila, delante casco y monograma; ALEXANDROU. AR 14,78 g.
25,9 mm. COP-29; SBG-7750 var. monograma. Erosiones y rayas. MBC.



1059



1060



1061

- 1059 Ptolomeo II.** Alejandría (285-246 a.C.). Tetradracma. A/ Cabeza diademada y con égida a der. R/ Águila a izq. 60
sobre haz de rayos, delante ΣΤ y monograma. AR 13,11 g. 26,8 mm. COP-87; SBG-7771 var. Erosiones. MBC-.
- 1060 Chipre.** Tetradracma (285-246 a.C.). A/ Cabeza diademada y con égida a der., tras la oreja Δ. R/ Águila a izq. 60
sobre haz de rayos, delante ΕΥ y monograma. AR 13,51 g. 26,5 mm. COP-90; SBG-7771 var. Contramarcas. MBC-.
- 1061 Ptolemais.** Fenicia. Tetradracma (285-246 a.C.). A/ Cabeza laureada a der. R/ Águila a izq., delante 2 80
monogramas, detrás LI/Q. AR 14 g. 26,2 mm. COP-475 var. fecha. SBG-7774 var. fecha. BC+.



1062



1063



1062

- 1062 Ptolomeo IV.** AE 38 (221-204 a.C.). A/ Cabeza de Zeus-Amón a der. R/ Águila a der. con cabeza vuelta y cornucopia sobre haz de rayos, entre las patas E. AE 42 g. 38,3 mm. COP-224 ss.; SBG-7842 var. Punzones en anv. y rev. MBC-. **120**
- 1063 Ptolomeo X.** Tetradracma (96-95 a.C.). A/ Cabeza diademada a der. R/ Águila a izq., delante LIΘ, detrás ΠΑ. AR 14,47 g. 23,6 mm. COP-368; SBG-7940 var. fecha. MBC/MBC-. **70**

CARTHAGO



1064

- 1064 Trishekel** (s. III a.C.). A/ Cabeza de Tanit a izq. R/ Caballo parado delante de palmera. AE 18,54 g. 29,5 mm. COP-344; MAA-84. Pequeñas erosiones. MBC+/MBC. **80**

JUDEA



1065

1066

1067

- 1065 Antígono Matatías.** 8 prutot (s. I a.C.). AE 14,71 g. 23,9 mm. MBC-/BC+. **125**
- 1066 Herodes I.** 2 prutot (s. I a.C.). AE 2,09 g. 19,5 mm. MBC-. **60**
- 1067 Procuradores.** Época de Augusto. A/ Espiga. R/ Palmera. AE 2,73 g. 16 mm. RPC-I-4955 ss. BC+. **35**

República Romana

LOTES DE CONJUNTO

- 1068** Lote de 2 ases. BC/MBC-. **80**
- 1069** Lote de 6 monedas: 5 denarios -Flaminia, Aurelia, Anónimo, Junia y Saufeia- y un quinario de Vettia. De BC a MBC. **120**

EMISIONES ANÓNIMAS



- 1070** Roma. As. A/ Cabeza de Jano. R/ Proa. AE 32,49 g. 32,6 mm. CRAW-56.2. BC/BC+. **70**
1071 Similar a la anterior. AE 31,83 g. 32,6 mm. CRAW-56.2. BC/BC+. **70**



- 1072** Roma. Semiuncia (217-215 a.C.). A/ Cabeza de Mercurio a der. R/ Proa. AE 7,29 g. 20,2 mm. CRAW-38.7. MBC. **40**
1073 Sur de Italia. Denario (200-190 a.C.). R/ Dióscuros sin símbolo. AR 3,9 g. 19,5 mm. CRAW-44,5?; FFC-7. **60**
 Contramarca en anv. MBC-.
1074 Denario. Roma (115-114 a.C.). R/ Roma sentada a der. sobre escudos y con lanza, delante loba con los gemelos, **50**
 en campo pájaros. AR 3,16 g. 19,2 mm. CRAW-287.1. FFC-83. Pequeñas erosiones. MBC/MBC-.



- AEMILIA**
1075 *M. Aemilius Scaurus* y *Pub. Plautius Hypsaeus*. Denario. Roma (58 a.C.). A/ Aretas de rodillas con rama de **45**
 olivo, detrás camello; M SCAVR/AED CVR, en campo S-C, exergo (REX ARETAS). R/ Júpiter en cuadriga a
 izq., bajo los caballos escorpión; P. HVPSAE/ AED CVR, exergo C HVPSAE COS/PREIVE, detrás CAPTV.
 AR 4,00 g. 18,8 mm. CRAW-422.1b. FFC-119. Descentrada. MBC.
1076 *Paullus Aemilius Lepidus*. Denario. Roma (62 a.C.). A/ Cabeza de Concordia a der.; PAVLLVS LEPIDVS **65**
 CONCORDIA. R/ L. Emilio Paulo junto a trofeo, al otro lado Perseo de Macedonia cautivo con sus hijos; (T)
 ER/ PAVLLVS. AR 4 g. 19,2 mm. CRAW-415.1; FFC-127. Algo descentrada. MBC.

CALPURNIA

- 1077** *L. Piso Frugi*. Denario. Roma (90 a.C.). A/ Símbolo detrás de la cabeza. R/ Debajo VI. AR 3,88 g. 17,8 mm. **50**
 CRAW-340.1. FFC-243. Raya en anv. Rev. ligeramente descentrado. MBC.

FABIA

- 1078** *Q. Fabius Maximus*. Denario. Roma (82-80 a.C.). A/ Cabeza de Apolo a der., delante lira; ROMA Q MAX. **100**
 R/ Cornucopia con haz de rayos dentro de corona vegetal. AR 3,72 g. 16,6 mm. CRAW-371.1; FFC-694.
 Porosidades. MBC.

LICINIA

- 1079** *P. Licinius Nerva*. Denario. Roma (113-112 a.C.). A/ Busto de Roma a izq. con lanza y escudo, encima creciente. **60**
 R/ Escena de votación, encima P NERVA. AR 3,81 g. 17,4 mm. CRAW-292.1. FFC-802. Golpecitos en anv. y
 rev. MBC.

**MEMMIA**

- 1080** *L. y C. Memmius Gal.* Roma. Denario. A/ Cabeza de Saturno a izq., detrás guadaña, delante A y glóbulo. **70**
R/ Venus en biga a der.; LIC MAEMIES L F GAL. AR 4,22 g. 17,5 mm. CRAW-379.1 var. (ley. MAEMIES);
FFC-911 var. Vanos. MBC.

MINUCIA

- 1081** *Ti. Minucius Augurinus.* Denario. Roma (134 a.C.). R/ Dos togados flanqueando columna jónica rematada en **60**
estatua; TI MINVCI C F AVGVVRINI, encima ROMA. AR 2,98 g. 17,1 mm. CRAW-243.1 FFC-925. Hojitas en
rev. MBC.

NORBANA

- 1082** *C. Norbanus.* Denario. Roma (83 a.C.). A/ Cabeza de Venus, detrás CLXIII debajo C NORBANVS. R/ *Fasces* **60**
entre espiga y caduceo. AR 3,59 g. 17,8 mm. CRAW-357.1b; FFC-943. Cospel abierto. MBC/MBC-.

SCRIBONIA

- 1083** *L. Scribonius Libo.* Denario. Roma (62 a.C.). A/ Cabeza de Bonus Eventus a der.; LIBO BON EVENT. R/ Pozo **80**
escriboniano decorado con un martillo en su base; PVTEAL/SCRIBON. AR 4,01 g. 17,8 mm. CRAW-416.1a;
FFC-1102. MBC+/MBC.

SERVILIA

- 1084** *C. Serveilius M. f. Augur.* Denario. Roma (136 a.C.). A/ Cabeza de Roma a der., detrás corona. R/ Dióscuros **80**
galopando en direcciones opuestas, encima estrellas; C SERVEILI M F. AR 3,41 g. 20,3 mm. CRAW-239.1.
FFC-1116. Golpe en anv. y hoja en rev. MBC+.

**SPURILIA**

- 1085** *A. Spurius.* Denario. Roma (139 a.C.). R/ Diana en biga a der.; A SPVRI/ROMA. AR 3,77 g. 17,8 mm. CRAW- **60**
230.1; FFC-1131. Cospel abierto. Hoja en anv. MBC.

THORIA

- 1086** *L. Thorius Balbus.* Denario. Norte de Italia (105 a.C.). A/ Cabeza de Juno Sospita a der., detrás ISMR. R/ Toro **50**
corriendo a der., encima R, debajo L THORIVS/BALBVS. AR 3,91 g. 19,1 mm. CRAW-316.1; FFC-1141.
MBC/MBC-.

- 1087** Similar al anterior. AR 3,65 g. 19,6 mm. CRAW-316.1; FFC-1141. Erosiones y rayita en rev. MBC+/MBC. **70**

Periodo de Julio César a Augusto

JULIO CÉSAR



1088 Denario. África (46 a.C.). A/ Cabeza de Ceres a der.; COS TERT DICT ITER. R/ Instrumentos sacerdotales; AVGV R/ (PON)T MAX, M. AR 3,3 g. 16 mm. CRAW-467.1b. FFC-2. Golpe en anv. Fina grieta. MBC-/MBC. Escasa. **220**

1089 Denario. Ceca incierta (47-46 a.C.). A/ Cabeza de Venus a der. R/ Eneas a izq. portando a Anquises y con **160**
palladium; CAESAR. AR 3,68 g. 16,3 mm. CRAW-458.1. FFC-10. Raya en rev. BC+/MBC-.



1090 Denario. Galia. Ceca móvil (46-45 a.C.). A/ Cabeza de Venus a der., detrás Cupido. R/ Trofeo flanqueado **270**
por dos cautivos (¿Galia y Vercingetorix?), exergo CAESAR. AR 3,71 g. 17,7 mm. CRAW-468.1; FFC-11. Concreciones. Vano en rev. BC+/MBC.

1091 Denario. Galia. Ceca móvil (49-48 a.C.). A/ Elefante asiático a der. pisando *carnyx* galo; CAESAR. R/ **300**
Instrumentos pontificales. AR 3,85 g. 19,6 mm. CRAW-443.1; FFC-50. Superficies erosionadas. MBC-.



AUGUSTO

1092 Denario. *Lugdunum* (2 a.C.-4 d.C.). A/ Cabeza laureada de Augusto a der.; CAESAR AVGVSTVS DIVI F **50**
PATER PATRIAE. R/ Cayo y Lucio con lanzas y escudos, en el centro símpulo y lítuo; C L CAESARES
AVGVSTI F COS DESIG PRINC IVVENT. AR 3,66 g. 17,8 mm. RIC-210; FFC-25. Vanos. BC+/MBC-.

1093 Denario. *Caesaraugusta* (19-18 a.C.). A/ Cabeza laureada a der. R/ Dos ramas de laurel; CAESAR/ AVGVSTVS. **100**
AR 3,57 g. 16,7 mm. RIC-33A; FFC-30. Cospel pequeño. BC+.

1094 Denario. Ceca móvil (37 a.C.). A/ Cabeza de Octaviano a der.; IMP CAESAR DIVI F III VIR ITER P. C. **90**
R/ Instrumentos sacerdotales. COS. ITER. ET. TER. DESIG. AR 3,52 g. 18,4 mm. CRAW-538.1. FFC-74. Contramarca en anv. Superficies erosionadas. BC+.

1095 Denario. Colonia Patricia (19 a.C.). A/ Cabeza a izq.; CA(ESAR AVGV)STVS. R/ Corona cívica rodeando **120**
OB/CIVIS/SERVATOS. AR 3,41 g. 15,7 mm. RIC-77B; FFC-158. Cospel pequeño. BC+/MBC-.



1096 Denario. Colonia Patricia (19-15 a.C.). A/ Cabeza a der.; CAESAR AVGVSTVS. R/ Escudo con CLV entre **200**
aquila y *signum*; SIGNIS/RECEPTIS, S-P/Q-R. AR 3,62 g. 17,9 mm. RIC-86A; FFC-181. Dos rayas en anv. Contramarcas. MBC-.

1097 Similar al anterior. AR 3,7 g. 19,6 mm. RIC-86A; FFC-181. Múltiples rayitas. MBC. **200**

Imperio Romano

LOTES DE CONJUNTO

1098	Lote de 2 antoninianos de Probo. MBC/EBC-	40
1099	Lote de 3 antoninianos: Gordiano, Galieno y Filipo. MBC-/MBC+.	60
1100	Lote de 3 <i>follis</i> de Fausta. Calidad media MBC-.	60
1101	Lote de 6 <i>follis</i> , módulo grande. De BC+ a MBC+.	120
1102	Lote de 20 piezas: 19 <i>follis</i> y 1 antoniniano. De BC+ a MBC+.	80
1103	Lote de 12 <i>follis</i> . Distintos módulos y emperadores. BC+/MBC+.	70
1104	Lote de 14 <i>follis</i> . Distintos módulos y emperadores. BC+/EBC-.	80
1105	Lote de 11 piezas: 10 <i>follis</i> y 1 antoniniano de Carausio. BC+/EBC-.	80
1106	Lote de 20 <i>follis</i> . Distintos módulos y emperadores. BC+/EBC-.	80
1107	Lote de 20 piezas: 18 <i>follis</i> , módulos pequeño y mediano, y 2 antoninianos. BC+/EBC-.	80
1108	Lote de 20 <i>follis</i> . Distintos módulos y emperadores. BC/MBC.	80
1109	Lote de 6 monedas: 3 AE romano-provinciales, 1 dupondio de Antonia, 1 as de Galieno y 1 <i>follis</i> bizantino. BC/BC+.	150
1110	Lote de 5 dobles maiorinas de Juliano II. RC/BC+.	150

TIBERIO



1111	Denario. <i>Lugdunum</i> (14-37 d.C.). A/ Cabeza laureada a der.; TI CAESAR DIVI AVG F AVGVSTVS. R/ Livia entronizada a der.; trono con patas decoradas sobre una línea. AR 3,5 g. 19,1 mm. RIC-30. BC+.	70
1112	Similar al anterior. AR 3,14 g. 16,8 mm. RIC-30. Erosiones. BC/MBC-.	70
1113	Similar al anterior. AR 3,55 g. 20,4 mm. RIC-30. Rev. algo descentrado. MBC/MBC-.	140
1114	Similar al anterior. AR 3,67 g. 18 mm. RIC-30. MBC-.	120

CLAUDIO I



1115	As. Roma (41-50 d.C.). A/ Cabeza a izq.; (TI) CLAVDIVS CAESAR AVG P M TR P IMP. R/ <i>Libertas</i> a der.: LIBERTAS AVGVSTA, S-C. AE 10,04 g. 26,3 mm. RIC-97. Campos repasados. Pátina verde oscuro. MBC/BC+.	90
-------------	--	-----------

NERO CLAUDIO DRUSO



1116



1,5;1



1116

- 1116** Sestercio. Roma (41-50 d.C.). A/ Cabeza a izq.; NERO CLAVDIVS DRVSVS GERMANICVS IMP. **750**
R/ Claudio togado sentado a izq. con rama y armas alrededor; TI CLAVDIVS CAESAR AVG P M TR P IMP,
S-C. AE 25,3 g. 36,9 mm. RIC-93. Campos repasados. Pátina verde oscuro. MBC-. Muy escasa.

NERÓN



1118



1117



1118

- 1117** Denario. Roma (66-68 d.C.). A/ Cabeza laureada a der.; IMP NERO CAESAR (...). R/ Júpiter entronizado a **120**
izq. con cetro y haz de rayos; IV(PPITER) CVSTOS. AR 3,35 g. 16,8 mm. RIC-64 ó 69. BC.
- 1118** As. *Lugdunum* (62-68 d.C.). A/ Cabeza laureada a der.; IMP NERO CAESAR AVG (...). R/ Victoria a izq. con **80**
escudo con S P Q R., S-C. AE 8,08 g. 26,9 mm. RIC-352? Vano. Pátina oscura. BC+/MBC-.

VESPASIANO



1119



1120



- 1119** Denario. Roma (71 d.C.). A/ Cabeza laureada a der.; IMP CAES VESP AVG P M. R/ Instrumentos sacerdotales; **80**
AVGVTR/ TRI POT. AR 3,32 g. 18,3 mm. RIC-43. Cospel abierto. MBC+.
- 1120** Denario forrado. Roma (74 d.C.). A/ Cabeza laureada a der.; IMP CAES VESPASIANVS AVG. R/ Vespasiano **150**
sentado a der. con rama y cetro; PON MAX TR P COS V. AE 2,82 g. 17,8 mm. RIC-702 sim. Oxidaciones.
MBC+.

TITO



1121

- 1121** Denario. Roma (80 d.C.). A/ Cabeza laureada a izq.; IMP TITVS CAES VESPASIAN AVG P M. R/ Trípode **90**
con delfín; TR P IX IMP XV COS VIII P P. AR 3,16 g. 17,4 mm. RIC-129. Rayita en rev. MBC-/MBC.

DOMICIANO



1123



1122



1123

- 1122** Denario. Roma (89 d.C.). A/ Cabeza laureada a der.; IMP CAES DOMIT AVGV GERM P M TR P (VIII). **80**
R/ Minerva a izq. con lanza; IMP XXI COS XIII CENS P P. AR 3,24 g. 18,7 mm. RIC-687. MBC+.
- 1123** Dupondio. Roma (85 d.C.). A/ Cabeza radiada a der.; IMP CAES DOMITIAN AVGV GERM COS XI. **60**
R/ Fortuna con timón y cornucopia; FORTVNAE AVGVSTI, S-C. AE 13,10 g. 28,8 mm. RIC-290. Pequeñas erosiones. MBC-.

NERVA



1124

- 1124** Denario. Roma (98 d.C.). A/ Cabeza laureada a der.; IMP NERVA CAES AVGV GERM P M TR P II. R/ *Libertas* **80**
a izq. con cetro y pileo; IMP II COS III P P. AR 3,21 g. 18,4 mm. RIC-43. MBC/MBC-.

TRAJANO



1125



1126



1127



- 1125** Denario. Roma (103-111). A/ Cabeza laureada, drapeada al hombro a der.; IMP TRAIANO AVGV GER DAC **50**
P M TR P COS V P P. R/ Dacio sentado pesaroso a der.; S P Q R OPTIMO PRINCIPI. AR 3,15 g. 17,7 mm.
RIC-217. EBC-/MBC+.
- 1126** Denario. Roma (112-114). A/ Similar; IMP TRAIANO AVGV GER DAC P M TR P COS VI P P. R/ Victoria **40**
a der. inscribiendo DA/CI/CA en escudo sobre palmera; S P Q R OPTIMO PRINCIPI. AR 3,38 g. 19,6 mm.
RIC-287. Cospel ligeramente abierto. MBC.
- 1127** Denario. Roma (114-117). A/ Busto laureado y drapeado a der.; (IMP CAES) TRAIAN OPTIM AVGV GER **50**
DAC PARTHICO. R/ *Virtus* a der. AR 3,42 g. 18,1 mm. RIC-353. MBC+.



1128



1129



1130



- 1128** Denario. Roma (114-117). A/ Busto laureado y drapeado a der.; IMP CAES NER TRAIANO OPTIMO AVGV **60**
GER DAC. R/ *Virtus* a der.; P M TR P COS II P P S P Q R. AR 2,97 g. 19,9 mm. RIC-355. Concreciones y
pequeñas grietas. EBC-.
- 1129** Denario. Roma. A/ Busto laureado y drapeado a der.; (IMP) TRAIANO OPTIMO AVGV GER DAC P M (...) **50**
R/ Genio a izq.; COS (...) S P Q R. AR 2,89 g. 19,2 mm. RIC-? Concreción en rev. MBC-.
- 1130** Dracma. Arabia. A/ Cabeza laureada y drapeada al hombro a der. R/ Arabia a izq. con un manojo de palos de **50**
canela, rama y por detrás dromedario; ΔHMARX (...). AR 3,37 g. 17,7 mm. RPC-III,4050 ss. MBC.



- 1131** Sestercio. Roma (103-111). A/ Cabeza laureada y drapeada al hombro a der.; IMP CAES NERVAE TRAIANO AVG GER DAC P M TR P COS V P P. R/ Roma a izq. con victoria y lanza; S P Q R OPTIMO PRINCIPI, S-C. AE 27,08 g. 34 mm. RIC-486. Pequeña erosión en anv. MBC-.
- 1132** Sestercio. Roma (103-111). A/ Cabeza laureada y drapeada al hombro a der.; IMP CAES NERVAE TRAIANO AVG GER DAC P M TR P (COS V P P). R/ Dacia pesarosa sentada sobre pila de armas a izq., delante trofeo; S P Q R OPTIMO PRINCIPI, exergo S C. AE 27,6 g. 32 mm. RIC-564. Superficies erosionadas. MBC/MBC+.



- 1133** Sestercio. Roma (112-114). A/ Cabeza laureada a der.; IMP CAES NERVAE TRAIANO AVG GER DAC P M TR P COS VI P P. R/ *Abundantia* a izq. con espigas y cornucopia, delante niño, exergo ALIMITAL; S P Q R OPTIMO PRINCIPI, S-C. AE 28,41 g. 33,5 mm. RIC-604. MBC-.
- 1134** Dupondio. Roma (103-111). A/ Cabeza radiada y drapeada al hombro a der.; IMP CAES NERVAE TRAIANO AVG GER DAC P M TR P COS V P P. R/ Victoria a der. sosteniendo escudo con VIC/DAC sobre tronco de palmera; S P Q R OPTIMO PRINCIPI, S-C. AE 13,4 g. 27,5 mm. RIC-531. MBC.
- 1135** As. Roma (114-117). A/ Busto radiado y drapeado a der.; IMP CAES NER TRAIANO OPTIMO AVG GERM. R/ Corona cívica rodeando S C; DAC PARTHICO P M TR POT (...). AE 8,12 g. 24 mm. RIC-647. BC+/MBC-.

ADRIANO



- 1136** Denario. Roma (117). A/ Busto laureado y acorazado a der.; IMP CAES TRAIAN HADRIANO AVG DIVI TRA. R/ *Pietas* a izq.; PIE-TAS, PARTH F DIVI NER NEP P M TR P COS. AR 3,13 g. 19,1 mm. RIC-68. Concreciones. MBC/MBC-.
- 1137** Denario. Roma (120-121). A/ Busto laureado y drapeado a der.; IMP CAESAR TRAIAN HADRIANVS AVG. R/ *Libertas* a izq. con *pileus* y *vindicta*; P M TR P COS III, LIB-PVB. AR 3,48 g. 19,2 mm. RIC-373. Cospel abierto. MBC+.
- 1138** Denario. Roma (129-130). A/ Cabeza a izq. drapeada al hombro; HADRIANVS AVGVSTVS. R/ *Iustitia* sentada a izq. con pátera y cornucopia; IVSTITIA AVG P P, exergo COS III. AR 3,17 g. 18,5 mm. RIC-1032. Pequeñas grietas. MBC.



- 1139** Denario. Roma (130-133). A/ Cabeza a der.; HADRIANVS AVG COS III P P. R/ Hispania recostada a izq., 150
conejito a sus pies; HISPANIA. AR 3,17 g. 17,8 mm. RIC-1533. MBC-/BC+.
- 1140** Sesterce. Roma (124-125). A/ Cabeza laureada y drapeada al hombro a der.; HADRIANVS AVGVSTVS. 150
R/ Diana a izq. con arco y flechas; COS III, S-C. AE 25,1 g. 32,3 mm. RIC-738. Pátina oscura. MBC/BC+.
- 1141** Sesterce. Roma (136). A/ Cabeza laureada a der.; HADRIANVS AVG COS III P P. R/ Victoria a der. con rama, 75
S-C. AE 25,7 g. 31,3 mm. RIC-2288. Pátina verde. BC+.

LUCIO ELIO



- 1142** Sesterce. Roma (137). A/ Cabeza a der.; L AELIVS CAE(SAR). R/ Concordia sentada a izq. con pátera y 90
cornucopia, exergo CONCORDIA, TR P(OT COS II), S-C. AE 22,37 g. 34,1 mm. RIC-2650. BC/BC-.



ANTONINO PIO

- 1143** Denario. Roma (151-152). A/ Cabeza laureada a der.; IMP CAES T AEL HADR ANTONINVS AVG PIVS P P. 45
R/ Vesta a izq. con *simpulum* y *palladium*; TR POT XV COS IIII. AR 3,07 g. 19 mm. RIC-209. Cospel abierto.
MBC+/EBC-.
- 1144** Denario. Roma (159-160). A/ Cabeza laureada a der.; ANTONINVS AVG PIVS P P TR P XIII. R/ Pax a izq.; 60
PACI AVG COS IIII. AR 3,13 g. 19 mm. RIC-301. Pequeñas marcas. Cospel abierto. MBC+.
- 1145** Denario. Roma. A/ Cabeza a der.; DIVVS ANTONINVS. R/ Altar; DIVO PIO. AR 2,97 g. 18,1 mm. RIC- 40
441A. Superficies erosionadas. MBC+.

FAUSTINA LA MAYOR

- 1146** Denario. Roma (141). A/ Busto drapeado a der.; DIVA FAVSTINA. R/ Vesta a izq. con *palladium* y cetro; 50
VESTA. AR 3,32 g. 19,8 mm. RIC-400. Cospel abierto. MBC+.

MARCO AURELIO



- 1147** Denario. Roma (165). A/ Cabeza laureada a der.; M ANTONINVS AVG ARMENIACVS. R/ Annona a izq., 50
delante modio; P M TR P XIX IMP III COS III. AR 3,23 g. 18 mm. RIC-142. MBC.



1148



1149



1150

- 1148** Denario. Roma (166). A/ Cabeza laureada a der.; M ANTONINVS AVG ARM PARTH MAX. R/ Pax a izq. con 50
rama y cornucopia; PAX TR P XX IMP III COS III. AR 3,42 g. 18 mm. RIC-159. Limpiada. MBC+
- 1149** Denario. Roma (171-172). A/ Cabeza laureada a der.; M ANTONINVS AVG TR P XXVI. R/ Marte a der. con 50
lanza y escudo; IMP VI COS III. AR 3,02 g. 18,02 mm. RIC-261. MBC+.
- 1150** Denario. Roma (148-149). A/ Cabeza a der.; AVRELIVS CAESAR AVG PII F. R/ Providentia a izq. con cetro 50
y a sus pies globo; TR POT III COS III. AR 3,33 g. 20 mm. RIC-446. Cospel abierto. MBC+/MBC.



1151



1,5;1



1152

LUCIO VERO

- 1151** Denario. Roma (163-164). A/ Cabeza laureada a der.; L VERVS AVG ARMENIACVS. R/ Marte a der. con 140
lanza y escudo; TR P IIII IMP II COS II. AR 2,77 g. 18,4 mm. RIC-516. EBC/MBC.

CÓMODO

- 1152** Denario. Roma (192). A/ Cabeza laureada a der.; LAEL AVREL COMM AVG P FEL. R/ Fortuna a izq., delante 45
estrella; P M TR P XVII IMP VIII COS VII P P. AR 3,25 g. 17,9 mm. RIC-235. Fina grieta. MBC+.



1153



1154



1155



1156



SEPTIMIO SEVERO

- 1153** Denario. Roma (196-197). A/ Cabeza laureada a der.; L SEPT SEV PERT AVG IMP VIII. R/ Providentia a izq. 60
con cetro, vara y globo a sus pies; PROVIDENTIA AVG. AR 2,94 g. 18 mm. RIC-92a. EBC-/MBC+.
- 1154** Denario. Roma (200-201). A/ Cabeza laureada a der.; SEVERVS AVG PART MAX. R/ Victoria con corona a 60
izq., delante escudo; VICT AETERN. AR 3,22 g. 20 mm. RIC-170. EBC-.
- 1155** Denario. Roma (202-210). A/ Cabeza laureada a der.; SEVERVS PIVS AVG. R/ El emperador togado a izq. 40
ofrendando en altar; VOTA SVSCEPTA XX. AR 2,95 g. 18,5 mm. RIC-308. MBC+/MBC.
- 1156** Denario. Laodicea (198-202). A/ Cabeza laureada a der.; L SEP AVG IMP XI PART MAX. R/ Victoria 20
avanzando a izq.; COS III P P. AR 3,23 g. 20 mm. RIC-504. Erosiones y cospel abierto. MBC+/MBC.

JULIA DOMNA



1157

- 1157** (Bajo Septimio Severo). Denario. Roma (196-211). A/ Busto drapeado a der.; IVLIA AVGVSTA. R/ Juno a izq. con pátera y cetro, delante pavo real; IVNO. AR 3,1 g. 18,5 mm. RIC-559. MBC+.

CARACALLA



1158

1159

- 1158** Denario. Roma (210). A/ Cabeza laureada a der.; ANTONINVS PIVS AVG. R/ Caracalla a caballo a izq. pisando enemigo; PONTIF TR P XIII COS III. AR 3,5 g. 19,8 mm. RIC-118. MBC+.
- 1159** Denario. Roma (201-206). A/ Busto laureado, drapeado y acorazado a der.; ANTONINVS PIVS AVG. R/ *Dea Caelestis* a der. cabalgando un león sobre las olas; INDVLGENTIA AVGG/ IN CARTH. AR 3,14 g. 21 mm. RIC-130B. Cospel abierto y grieta. MBC+/MBC.



1160

1161

- 1160** Denario. Roma (210-213). A/ Cabeza laureada a der.; ANTONINVS PIVS AVG BRIT. R/ *Moneta* a izq. con balanza y cornucopia; MONETA AVG. AR 3,28 g. 18 mm. RIC-224. MBC+/MBC.
- 1161** Denario. Roma (213-217). A/ Cabeza laureada a der.; ANTONINVS PIVS AVG GERM. R/ *Liberalitas* a izq. con ábaco y cornucopia; LIBERAL AVG VIII. AR 3,15 g. 18,5 mm. RIC-302. EBC/EBC-.



1163

1162

1163

- 1162** Antoniniano. Roma (216). A/ Busto radiado y drapeado a der.; ANTONINVS PIVS AVG GERM. R/ Júpiter entronizado a izq. con cetro y victoria, delante águila; P M TR P XVIII COS IIII P P. VE 4,75 g. 22,5 mm. RIC-277B. MBC.
- 1163** Sestercio. Roma (213). A/ Busto laureado y acorazado a der.; M AVR ANTONINVS PIVS FEL AVG. R/ *Libertas* a izq. con *pileus* y timón; P M TR P XV COS IIII P P, S-C. AE 24,3 g. 31,5 mm. RIC-498F. Pátina verde. MBC-.

**MACRINO**

- 1164** Denario. Roma (217). A/ Busto laureado, drapeado y acorazado a der.; IMP CM OPEL SEV MACRINVS AVG. R/ Macrino sentado a izq. con globo y cetro; P M TR P II COS P P. AR 3,1 g. 19,1 mm. RIC-27c. Porosidades. MBC+.
- 1165** Denario. Roma (217-218). A/ Busto laureado, drapeado y acorazado a der.; IMP C M OPEL SEV MACRINVS AVG. R/ *Aequitas* a izq.; AEQVITAS AVG. AR 2,65 g. 19,5 mm. RIC-53c. MBC+.
- 1166** Denario. Roma (217-218). A/ Busto laureado y acorazado a der.; IMP C M OPEL SEV MACRINVS AVG. R/ *Felicitas* a izq.; FELICITAS TEMPORVM. AR 2,59 g. 19,5 mm. RIC-59. MBC/MBC-.
- 1167** Denario. Roma (217-218). A/ Busto laureado y acorazado a der.; IMP C M OPEL SEV MACRINVS AVG. R/ *Fides* con estandartes; FIDES MILITVM. AR 3,23 g. 19,9 mm. RIC-68b. Porosidades. MBC+/MBC.

ALEJANDRO SEVERO

- 1168** Denario. Roma (227). A/ Busto laureado y drapeado a der.; IMP C MAVR SEV ALEXAND AVG. R/ *Aequitas* a izq.; P M TR P VI COS II P P. AR 2,65 g. 20,6 mm. RIC-64. Cospel irregular. EBC/EBC-.
- 1169** Denario. Roma (230). A/ Cabeza laureada a der.; IMP SEV ALEXAND AVG. R/ Sol mirando a izq.; P M TR P VIII COS III P P. AR 2,83 g. 18,3 mm. RIC-101a. Pequeña grieta. MBC
- 1170** Denario. Roma (233). A/ Busto laureado, drapeado y acorazado a der.; IMP ALEXANDER PIVS AVG. R/ Sol avanzando a izq.; P M TR P XII COS III P P. AR 3,35 g. 21,5 mm. RIC-120. MBC.



- 1171** Similar al anterior. AR 2,78 g. 19,6 mm. RIC-120. MBC. 40
- 1172** Denario. Roma (231-235). A/ Similar al anterior. R/ Júpiter blandiendo rayo; IOVI PROPVGNATORI. AR 2,85 g. 19 mm. RIC-235. Porosidades. MBC+.
- 1173** Denario. Antioquía (222-235). A/ Busto laureado, drapeado y acorazado a der.; IMP SEV ALEXAND AVG. R/ *Victoria* avanzando a der.; VICTO(RIA)AVG. AR 3,77 g. 18,6 mm. RIC-302d. Porosidades. EBC-/MBC+.



1174



1175



1176

JULIA MAMEA

- 1174** (Bajo Alejandro Severo). Denario. Roma (225-235). A/ Busto drapeado a der.; IVLIA MAMAEA AVG. **60**
R/ Juno a izq., delante pavo real; IVNO CONSERVATRIX. AR 2,95 g. 18,3 mm. RIC-343. EBC-/MBC+.
- 1175** Similar al anterior. AR 2,65 g. 19,3 mm. RIC-343. Oxidaciones. MBC+. **50**

JULIA MAESA

- 1176** (Bajo Heliogábalo). Denario. Roma (218-222). A/ Busto drapeado a der.; IVLIA MAESA AVG. R/ *Pietas* a **45**
izq., delante altar; PI(ETA)S AVG. AR 2,83 g. 18,9 mm. RIC-263. Cospel irregular. MBC+.

MAXIMINO I

1177



1178

- 1177** Denario. Roma (235-236). A/ Busto laureado, drapeado y acorazado a der.; IMP MAXIMINVS PIVS AVG. **40**
R/ *Fides* con dos estandartes; FIDES MILITVM. AR 3,11 g. 20 mm. RIC-7A. Raya en rev. MBC+/MBC.
- 1178** Denario. Roma (235-236). A/ Busto laureado, drapeado y acorazado a der.; IMP MAXIMINVS PIVS AVG. **70**
R/ *Providentia* a izq.; PROVIDENTIA AVG. AR 2,85 g. 19,4 mm. RIC-13. MBC/MBC+.

GORDIANO III

1179



1181



1180

- 1179** Antoniniano. Roma (241-243). A/ Busto radiado, drapeado y acorazado a der.; IMP GORDIANVS PIVS FEL **40**
AVG. R/ Sol mirando a izq.; AETERNITATI AVG. VE 3,63 g. 23,2 mm. RIC-83. Cospel abierto. EBC/EBC-.
- 1180** Similar al anterior. VE 4,99 g. 22,3 mm. RIC-83. EBC/EBC-. **40**
- 1181** Sestercio. Roma (241-244). A/ Busto laureado y drapeado a der.; IMP GORDIANVS PIVS FEL AVG. **45**
R/ Apolo sentado a izq. con rama y lira; P M TR P III COS II P P, exergo S C. AE 20,5 g. 30 mm. RIC-303.
Pequeñas marcas. MBC-/MBC.

FILIPO I

1182



1183



1184

- 1182** Antoniniano. Roma. A/ Busto radiado, drapeado y acorazado a der.; IMP PHILIPPVS AVG. R/ Marte a izq. con **30**
rama, lanza y escudo, en campo A: P M TR P V COS III P P. VE 4,11 g. 24,5 mm. RIC-7. EBC-.
- 1183** Antoniniano. Roma (248). A/ Busto radiado a der.; IMP PHILIPPVS AVG. R/ León a der.; SAECVLARES **30**
AVGG. VE 4,2 g. 23 mm. RIC-12. Cospel abierto. MBC+.
- 1184** Antoniniano. Roma (244-247). A/ Busto radiado y acorazado a der.; IMP M IVL PHILIPPVS AVG. R/ Filippo **30**
a caballo a izq.; ADVENTVS AVGG. VE 4,56 g. 23 mm. RIC-26. Rayitas. MBC+

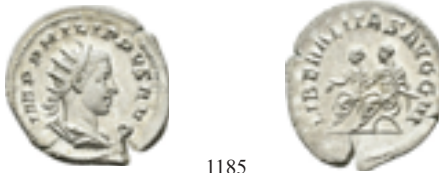
FILIPO II

1185

- 1185** Antoniniano. Roma (247-249). A/ Busto radiado, drapeado y acorazado a der.; IMP PHILIPPVS AVG. R/ Filippo I y Filippo II sentados a izq.; LIBERALITAS AVGG III. VE 3,88 g. 22,5 mm. RIC-230. Cospel abierto. EBC. **60**



1186



1187



1188

TRAJANO DECIO

- 1186** Antoniniano. Roma (249-251). A/ Busto radiado a der.; IMP C M Q TRAIANS DECIVS AVG. R/ *Abundantia* a izq.; ABVNDANTIA AVGG. VE 3,91 g. 22,2 mm. RIC-10. Hojas en rev. MBC+/MBC-. **25**

HERENIO ETRUSCO

- 1187** Antoniniano. Roma (250-251). A/ Busto radiado y drapeado a der.; Q HER ETR MES DECIVS NOB C. R/ Apolo sentado a izq.; PRINCIPI IVVENTVTIS. VE 3,37 g. 21,2 mm. RIC-146. MBC+. Escasa. **50**

HERENIA ETRUSCILA

- 1188** Antoniniano. Roma (249-251). A/ Busto diademado y drapeado sobre creciente a der.; HER ETRVSCILLA AVG. R/ *Pudicitia* con cetro sentada a izq.; PVDICITIA AVGG. VE 4,52 g. 22,7 mm. RIC-59. MBC+. **30**



1189



1190



1191

TREBONIANO GALO

- 1189** Antoniniano. Roma (251-253). A/ Busto radiado, drapeado y acorazado a der.; IMP CAE C VIB TREB GALLVS AVG. R/ *Pietas* a izq., detrás estrella; PIETAS AVGG- VE 4,01 g. 20,2 mm. RIC-42. MBC+. **25**

VOLUSIANO

- 1190** Antoniniano. Roma (251-253). A/ Busto radiado, drapeado y acorazado a der.; IMP CAE C VIB VOLVSIANO AVG. R/ Concordia a izq.; CONCORDIA AVGG. VE 3,51 g. 21,3 mm. RIC-167. Pequeñas concreciones. MBC+/MBC-. **30**

- 1191** Antoniniano. Roma (251-253). A/ Similar al anterior. R/ Concordia sentada a izq. con pátera y cornucopia; CONCORDIA AVGG. VE 3,81 g. 21,5 mm. RIC-168. Cospel abierto. MBC+. **50**

EMILIANO

1192

- 1192** Antoniniano. Roma (253). A/ Busto radiado, drapeado y acorazado a der.; IMP AEMILIANVS PIVS FEL AVG. R/ Apolo con rama y lira sobre roca; APOL CONSERVAT. VE 4,93 g. 23 mm. RIC-1. Raya en anv. MBC. Escasa. **80**



- 1193** Antoniniano. Roma (253). A/ Similar al anterior. R/ Marte a izq. con lanza y escudo; MARTI PROPVGT. **100**
VE 3,44 g. 21,5 mm. RIC-6. Cospel abierto. MBC+. Escasa.
- 1194** Antoniniano. Roma (253). A/ Similar al anterior. R/ Roma a izq. con fénix sobre globo, lanza y escudo; ROMAE **90**
AETERN. VE 3,58 g. 21 mm. RIC-9. MBC. Escasa.
- 1195** Antoniniano. Roma (253). A/ Similar al anterior. R/ *Virtus* a izq. con pie der. sobre casco, rama y lanza; **90**
VIRTVS AVG. VE 3,27 g. 21 mm. RIC-12. Acuñación floja en rev. MBC+. Escasa.

VALERIANO



- 1196** Antoniniano. *Lugdunum* (258). A/ Busto radiado, drapeado y acorazado a der.; VALERIANVS P F AVG. **25**
R/ Vulcano con tenazas y martillo dentro de templo; DEO VOLKANO. VE 3,43 g. 22,2 mm. RIC-5. Cospel irregular. MBC.
- 1197** Antoniniano. Antioquía (255-256). A/ Busto radiado, drapeado y acorazado a der.; IMP C PLIC VALERIANVS **25**
P F AVG. R/ Mujer torreada coronando al emperador; RESTITVT ORIENTIS. VE 3,62 g. 21,7 mm. RIC-287. Porosidades. MBC+.
- 1198** Antoniniano. Roma (256-257). A/ Busto radiado y acorazado a der.; IMP C P LIC VALERIANVS AVG. **30**
R/ Victoria a izq. reposando en escudo; VICTORIA AVGG. VE 2,71 g. 24,4 mm. RIC-127. Cospel abierto. EBC-.



- 1199** Antoniniano. Roma (256-257). A/ Busto velado y drapeado sobre creciente a der.; DIVAE MARINIANAE. **120**
R/ Pavo real con cola abierta; CONSECRATIO. VE 3,21 g. 24,4 mm. RIC-3. Rayita en anv. MBC+. Escasa.

VALERIANO II

- 1200** Antoniniano. Antioquía (254-255). A/ Busto radiado, drapeado y acorazado a der.; VALERIANVS NOBIL **25**
CAES. R/ Valeriano a izq. coronando trofeo; PRINC IVVENTVTIS. VE 4,4 g. 21 mm. RIC-49. Erosiones y rayitas. MBC.

MARIO



- 1201** Antoniniano. Colonia (269). A/ Busto radiado y acorazado a der.; IMP C P M(ARIVS) P F AVG. R/ *Felicitas* a **140**
izq.; SAEC FELICITAS. VE 3,25 g. 19,1 mm. RIC-10. Anv. ligeramente descentrado. MBC+.
- 1202** Similar al anterior. VE 3 g. 18,8 mm. RIC-10. Descentrada. EBC-/MBC+. **120**

**AURELIANO**

- 1203** Antoniniano. *Serdica* (270-275). A/ Busto radiado y acorazado a der.; IMP C AVRELIANVS INVICTVS AVG. **50**
R/ Mujer a der. presentando corona al emperador ante ella; RESTITVT ORBIS. */KA.Γ. VE 4,15 g. 24 mm.
RIC-301. Leves erosiones. EBC.

TÁCITO

- 1204** Antoniniano. *Ticinum* (275-276). A/ Busto radiado, drapeado y acorazado a der.; IMP C M CL TACITVS **40**
AVGT. R/ *Felicitas* a izq.; FELICIT TEMP. -//V. VE 3,84 g. 21,5 mm. RIC-140. R.P.O. MBC+/EBC-.

PROBO

- 1205** Antoniniano. Roma (276-282). A/ Busto radiado y acorazado a der.; IMP PROBVS P F AVG. R/ Probo a **20**
caballo a izq., delante cautivo; ADVENTVS AVG, -//R haz de rayos Z. VE 3,63 g. 23,1 mm. RIC-155. Cospel
abierto. R.P.O. MBC/MBC+.

**DIOCLECIANO**

- 1206** *Follis*. Alejandría (304-305). A/ Cabeza laureada a der.; IMP C DIOCLETIANVS P F AVG. R/ Júpiter a izq. **50**
con cetro y victoria sobre globo; IOVI CONS CAES. S/F//ALE. AE 10,82 g. 27,8 mm. RIC-41. Vano en rev.
EBC-.

MAXIMIANO

- 1207** *Follis*. *Cyzicus* (295-296). A/ Cabeza laureada a der.; IMP C M A MAXIMIANVS P F AVG. R/ Genio con **40**
pátera y cornucopia; GENIO POPVLI ROMANI, -//KE. AE 9,52 g. 28,3 mm. RIC-10b. Leves oxidaciones.
R.P.O. EBC-.
- 1208** *Follis*. *Heraclea* (297-298). A/ Cabeza laureada a der.; IMP C M A MAXIMIANVS P F AVG. R/ Similar al **40**
anterior, -//HTA. AE 10,71 g. 28,5 mm. RIC-19b. Acuñación floja en rev. R.P.O. MBC+.

GALERIA VALERIA

- 1209** *Follis*. *Heraclea* (309-310). A/ Busto diademado y drapeado a der.; GAL VALERIA AVG. R/ Venus a izq.; **40**
VENERI VICTRICI. -//HTB. AE 6,24 g. 27 mm. RIC-43. Leves oxidaciones. MBC+/MBC.

**RÓMULO**

- 1210** *Follis*. Acuñación póstuma. Ostia (309-312). A/ Cabeza a der.; DIVO ROMVLO N V BIS CONS. R/ Mausoleo abovedado rematado en águila; AETERNA MEMORIA. -//MOSTS. AE 6,38 g. 24,3 mm. RIC-34. MBC-. Escasa. **200**

CONSTANTE

- 1211** *Follis*. *Cyzicus* (348-350). A/ Busto a izq. diademado de perlas, drapeado, acorazado y con globo. R/ Constante en traje militar avanzando a der. conduce a una figura que sale de una cabaña; FEL TEMP REPARATIO. -//*SMKΓ. AE 4,89 g. 21,4 mm. RIC-77. MBC+/EBC-. **40**

**VALENTE**

- 1212** Sólido. Antioquía (364-367). A/ Busto diademado de perlas, drapeado y acorazado a der.; D N VALENS PER P F AVG. R/ Valente en traje militar con victoria y estandarte con crismón; RESTITVTOR REIPVBLICAE. -//ANTA. . AU 4,42 g. 21,3 mm. RIC-2D, subt. XIII. Agujero tapado. Finas rayas en rev. MBC-. **300**
- 1213** Silicua. *Treveris* (367-375). A/ Busto diademado de perlas, drapeado y acorazado a der.; D N VALENS P F AVG. R/ Roma sentada a izq.; VRBS ROMA. -//TRPS. . AR 1,88 g. 19 mm. RIC-27E. MBC. **75**

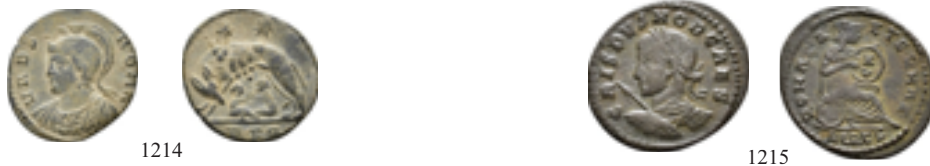
**CONSTANTINO I**

- 1214** *Follis*. Roma (330). A/ Busto de Roma a izq.; VRBS ROMA. R/ Loba amamantando a los gemelos. -//RFQ. AE 50 1,98 g. 17,5 mm. RIC-331. Pátina verde terrosa. MBC-. **50**

CRISPO

- 1215** *Follis*. Roma (320). A/ Busto laureado, acorazado, con lanza y escudo a izq.; CRISPVS NOB CAES. R/ Roma sentada a izq. escribiendo en escudo con X/V; ROMA AETERNAE. -//REUCS. AE 2,95 g. 20,3 mm. RIC-197. Pátina verde rugosa. MBC. **25**

**HELENA**

- 1216** *Follis*. *Treveris* (326). A/ Busto drapeado a der.; FL HELENA AVGVSTA. R/ *Securitas* a izq.; SECVRITAS REIPVBLICE. -//STR creciente con glóbulo. AE 4,3 g. 20 mm. RIC-481. Pequeñas marcas. EBC-. **50**

ANIBALLIANO

- 1217** *Follis*. *Constantinopolis* (336-337). A/ Busto drapeado y acorazado a der.; FL HANNIBALLIANO REGI. R/ Eufratides sentado a der. con cetro y junco; SECVRITAS PVBLICA. -//CONSS. AE 1,6 g. 16 mm. RIC-147b. Pátina oscura. MBC-/MBC. **150**

**VETRANIÓN**

- 1218** Maiorina. *Thesalonica* (350). A/ Busto laureado, drapeado y acorazado a der.; D N VETRANIO P F AVG. R/ Vetranión en traje militar con dos estandartes, encima estrella; CONCORDIA MILITVM. A/B//.TSB. . AE 5,21 g. 23,5 mm. RIC-131. Cospel abierto. Pátina verde. MBC/MBC+.

JULIANO II

- 1219** *Follis. Sirmium* (361-363). A/ Busto diademado, drapeado y acorazado a der.; D N FL CL IVLIANVS P F AVG. R/ Toro a der.; SECVRITAS REIPVB. -//SIRM corona. AE 8,24 g. 27,5 mm. RIC-106. Erosiones en rev. Pátina verde oscuro. EBC/MBC.

JOVIANO

- 1220** *Follis. Siscia* (363-364). A/ Busto diademado de perlas, drapeado y acorazado a der.; D N IOVIANVS P F AVG. R/ Láurea rodeando VOT/V/MVLT/X. -//ASISC. AE 2,84 g. 20,4 mm. RIC-426. Pátina verde claro. MBC/MBC+. Escasa.

**VALENTINIANO I**

- 1221** Sólido. Antioquía (364-367). A/ Busto diademado de perlas, drapeado y acorazado a der.; D N VALENTINIANVS P F AVG. R/ Valentiniano mirando a der. con estandarte con crismón y victoria sobre globo; RESTITVTOR REIPVBLICAE. -//ANTBE. . AU 4,38 g. 20,8 mm. RIC-2A, subt. XIII. Grafito en anv. y fina raya en rev. Agujero tapado. MBC-/MBC.

CONSTANTINO III

- 1222** Silicua. *Lugdunum* (407-408). A/ Busto diademado, drapeado y acorazado a der.; D N CONSTANTINVS P F AVG. R/ Roma sentada a izq. con victoria y lanza; VICTORIA AAA(VG)GGG. -//LDPV. AR 1,52 g. 15,1 mm. RIC-1526. Rotura en el borde. Oxidaciones. BC+/MBC-. Rara.

Imperio Bizantino**TIBERIO**

- 1223** Sólido. *Constantinopolis*. A/ Busto frontal con corona y globo crucífero. R/ Ángel frontal con bastón rematado en crismón y globo crucífero; VICTORIA AVCC B. -//CONOB. AU 4,5 g. 21,9 mm. SBB-477. MBC/MBC+.

CONSTANTE II Y CONSTANTINO IV

- 1224** Sólido. *Constantinopolis*. A/ Bustos frontales, encima cruz. R/ Cruz sobre gradas, oficina G. AU 4,47 g. 19,6 mm. SBB-959. Vanos. EBC.

Acuñaciones Hispano-Árabes

LOTES DE CONJUNTO

- 1225 Al-Andalus. Lote de 34 feluses. BC/BC+. 100
- 1226 Almohades. Lote de 10 dírham anónimos: 9 sin ceca VI-2088, y 1 de Fez, VI-2107. MBC-/MBC. 75

EMIRATO



- 1227 Al-Hakam I. Dírham. Al-Andalus. 188 H. AR 2,44 g. 27 mm. V-86. MBC 65
- 1228 Dírham. Al-Andalus. 190 H. AR 2,45 g. 26 mm. V-88. MBC 50
- 1229 Dírham. Al-Andalus. 199 H. AR 2,68 g. 25 mm. V-106. MBC+. 35
- 1230 Dírham. Al-Andalus. 204 H. AR 2,6 g. 26 mm. V-117. MBC+. 35



- 1231 Dírham. Al-Andalus. 205 H. AR 2,68 g. 26 mm. V-118. MBC. 30

CALIFATO

- 1232 Abd al-Rahman III. 1/4 dírham. S.C. Emisión de Al-Buri b. Musa al Waziq. S.F. AR 0,65 g. 13 mm. SD.1984, p. 72; Gasp. 229. Oxidación y vano. MBC-. 90
- 1233 Al-Hakam II. Dírham. Madinat al-Zahra. 353 H. AR 2,13 g. 23 mm. V-451. MBC+. 40



- 1234 Dírham. Madinat al-Zahra. 353 H. AR 2,55 g. 22 mm. V-451. MBC. 60
- 1235 Dírham. Madinat al-Zahra. 356 H. AR 3,04 g. 23 mm. V-455. Vanos. MBC-. 35



1236



1237



1238

- 1236 Dirham. Madinat al-Zahra. 361 H. AR 3,36 g. 22 mm. V-462. MBC. 35
 1237 Similar al anterior. AR 2,72 g. 22 mm. V-462. MBC. 30
 1238 **Hisam II**. Dirham. Al-Andalus. 367 H. AR 2,57 g. 23 mm. V-500. MBC-. 30



1239



1240



1241

- 1239 Dirham. Al-Andalus. 382 H. AR 3,46 g. 24 mm. V-515. Alabeada. Vanos. MBC. 35
 1240 Dirham. Al-Andalus. 383 H. AR 3,63 g. 24 mm. V-516. MBC. 40
 1241 Dirham. Al-Andalus. 392 H. AR 2,49 g. 21 mm. V-569. Vanos. MBC 35



1242



1243

- 1242 Dirham. Al-Andalus. 392 H. AR 3,61 g. 24 mm. V-568. MBC+. 50
 1243 Dirham. Al-Andalus. 393 H. AR 3,24 g. 24 mm. V-577. MBC. 50



1244



1245



1246



1247



- 1244 **Sulayman Al-Mustansir**. Dirham. Al-Andalus. 400 H. AR 2,97 g. 23 mm. V-691. MBC-. 35
 1245 Dirham. Al-Andalus. 400 H. AR 2,83 g. 23 mm. V-688; Prieto-4. Pequeña rotura al borde. MBC+. 70
 1246 **Hisam II (2º reinado)**. Dirham. Al-Andalus. 402 H. AR 2,51 g. 21 mm. V-703; Prieto-13b. Ligeramente alabeada. MBC+. 40
 1247 Dirham. Al-Andalus. 402 H. AR 2,01 g. 21 mm. V-703; Prieto-13b. Falta fragmento. MBC. 20



TAIFAS TOLEDO

1248 Al-Mamún. Fracción de dinar. S.C. AU 2,03 g. 11 mm. V-1100; PV-335. MBC. **100**

ALMORÁVIDES

1249 Abu Bakr. Quirate. AR 0,87 g. 10 mm. V-1443; H-888; BA1. MBC. Escasa. **30**

1250 Yusuf B. Tasfin. 1/2 quirate. S.C. S.F. AR 0,38 g. 9 mm. V-1535 var.; H-894; BBa12 var. MBC-. **30**

1251 Ali B. Yusuf. 1/2 quirate. S.C. S.F. AR 0,61 g. 10 mm. V-1539; Ba-18. Golpe en gráfica. MBC. **40**

1252 Yusuf B. Tasfin. Quirate. S.C. S.F. AR 0,78 g. 12 mm. V-no; H-no; B-var. Ba18. Vanos. MBC-. **40**



1253 Ali B. Yusuf. 1/2 quirate. S.C. S.F. AR 0,4 g. 10 mm. V-no; H-no; B-Ca22. Cospel abierto. BC+. Rara **60**

1254 1/2 quirate. S.C. S.F. AR 0,4 g. 9 mm. V-1691; B-Ca23 var. BC. **50**

1255 1/4 quirate. S.C. S.F. AR 0,25 g. 7,4 mm. V-1691; B-Ca23 var.; H-936. BC+. Muy rara. **60**

1256 Quirate. S.C. S.F. AR 0,71 g. 11 mm. v-NO: h-920; B-Cb24. MBC-. **30**

1257 Ali B. Yusuf y el Amir Sir. 1/2 quirate. S.C. S.F. AR 0,48 g. 8 mm. V-no; B-Cd3. MBC-/BC. **35**

1258 Quirate. S.C. S.F. AR 0,88 g. 11 mm. V-1776; H-984; B-Cf4. Pequeño vano. MBC. **25**



1259 Ali B. Yusuf. Quirate. S.C. S.F. AR 0,7 g. 11 mm. V-no; H-no; B-var. 1684/1694. MBC-. Muy rara. **60**

1260 Tasfin B. Ali y Amir Ibrahim. Quirate. S.C. S.F. AR 0,93 g. 11 mm. V-1885 var.; B-Db3. MBC/MBC+. **25**

1261 Ishaq B. Ali. Quirate. S.C. S.F. AR 0,92 g. 11 mm. V-1896; B-E2. MBC/MBC+. **40**

1262 Quirate. S.C. S.F. AR 0,96 g. 12 mm. V-no; H-1040; B-E5. MBC. **40**



ALMOHADES

1263 Anónimo. 1/4 dírham. S.C. S.F. AR 0,2 g. 9,2 mm. V-2209; Ho-636. RC. **15**

NAZARÍES

1264 Anónimo. Dírham. S.C. S.F. AR 0,77 g. 15 mm. V-2191; Ho-747. BC+. **30**

1265 1/4 quirate. Granada. AR 0,53 g. 12x11 mm. V-2192; Ho-748. Vanos. MBC. **40**

Castilla y León

LOTES DE CONJUNTO

- 1266** Lote de 5 vellones. A uno le falta un fragmento. BC+/MBC-. **50**
- 1267** Lote de 4 vellones. MBC/MBC+. **100**
- 1268** Lote de 8 piezas: 3 blancas y 5 vellones. De Alfonso X a Juan II. Calidad media MBC. **80**
- 1269** Lote de 6 vellones: Alfonso X, Juan I y Jaime el Justo de Aragón. Calidad media MBC. **130**



1270



1,5:1



1271

ALFONSO VI

- 1270** Dinero. Toledo. VE 1,02 g. 18,1 mm. III-5; BMM-3.11. MBC. **50**

ENRIQUE II

- 1271** Cornado. Sevilla. VE 0,96 g. 19,25 mm. III-491; BMM-627. MBC. **300**

ENRIQUE IV



1272



1273

- 1272** 1/2 real. Sevilla. AR 1,34 g. 20,34 mm. III-701.1; BMM-917. BC-. **150**
- 1273** Cuartillo. Jaén. La A de IAEN invertida. VE 3,04 g. 27,3 mm. III-746.2; BMM-1013.4. MBC. **50**

Reyes Católicos

LOTES DE CONJUNTO

- 1274** Lote de 6 cobres. Santo Domingo. RC/BC+. **50**
- 1275** Lote de 5 piezas: 3 de 4 mrs., 1 real de Felipe III y 16 mrs. 1661, Segovia. BC/MBC-. **30**
- 1276** Lote de 4 piezas de 2 maravedís. BC+/MBC-. **70**



1277



1278



1279

- 1277** 2 maravedís. Cuenca. CU 3,75 g. 24,78 mm. AC-89. MBC-. **20**
- 1278** 1/2 real. Sevilla. Sin marcas. AR 1,54 g. 19,8 mm. AC-269. Raya en rev. MBC. **40**
- 1279** Real. Sevilla. S-*. Rev. sin marcas. AR 3,42 g. 26,26 mm. AC-420. MBC. **50**

Felipe II

LOTES DE CONJUNTO

1280 Lote de 2 piezas de 1 real, México. BC+.

100



1281

1281 Ducatón. 1591. Amberes. AR 33,73 g. 42,5 mm. Vanhoudt-362.AN. Ligera plata agria. BC+.

100

Felipe III

LOTES DE CONJUNTO

1282 Lote de 21 cobres: 2 maravedís (13), 4 maravedís (4) y 8 maravedís (4). BC+/MBC-.

80

1283 Lote de 8 piezas diferentes: 2 mrs. (Burgos); dinero (1611 Vic); 4 mrs. (1618 Burgos); 8 mrs. (1619 Burgos; 1618 Madrid; 1605 Valladolid) 4 cornados (Pamplona 1619 y fecha no visible). BC/MBC.

80

1284 Lote de 11 piezas diferentes, una, resellada: 2 mrs. 1601 y 1602 Segovia C; 1602, 1603, 1604 y 1607; 4 mrs. 1599, y 1601, 1604, 1617 y 1618. BC+/MBC+.

100



1285



1286



1287

1285 2 maravedís. 1604. Burgos. CU 1,35 g. 15 mm. AC-129. BC+/BC.

20

1286 4 maravedís. 1618. Segovia. CU 3,16 g. 20,5 mm. AC-241. MBC.

30

1287 Real. Valladolid. D. AR 3,21 g. 18,5 mm. AC-tipo 113. BC+.

40



1288

1288 4 reales. S.F. Potosí. R. AR 13,26 g. 31,1 mm. AC-768. Agujero. BC+/BC.

80

Felipe IV

LOTES DE CONJUNTO

- 1289** Lote de 12 cobres: 2 maravedís (3); 4 maravedís (9). Felipe III y Felipe IV. MBC-/MBC. **100**
- 1290** Lote de 14 monedas: 2 de 2 mrs. -Segovia 1602 y 1619-; 2 de 4 mrs. -Segovia 1618 y 1742-, 7 de 8 mrs. -Madrid 1661 (2) y 1662 (2), Segovia 1661, Sevilla 1661 y 1663 - y 4 de 16 mrs., 3 de Felipe III y 1 de Felipe V. Siete cecas diferentes. MBC-/MBC. **75**
- 1291** Lote de 14 monedas: 4 cornados Pamplona, 2 mrs. Trujillo, 2 de 4 mrs. -Granada 1663 y Trujillo 1662-, 6 de 8 mrs. -Madrid 1662 (2), Segovia 1661, Sevilla 1661 (2) y Trujillo 1662- y 4 de 16 mrs. -Burgos 1664, Trujillo 1662, Cuenca 1663, y Sevilla falsa. MBC-/MBC. **75**
- 1292** Lote de 4 piezas de 1 real macuquino. RC/BC. **50**
- 1293** Lote de 4 piezas de 1 real macuquino. Potosí. RC/BC+. **120**



1294



1295



1296

- 1294** 4 maravedís. 1661. Burgos. R. CU 1,28 g. 15,7 mm. AC-186. MBC-/MBC. **80**
- 1295** 4 maravedís. 1661. Madrid. A. CU 1,01 g. 14,9 mm. AC-234. Vanos. BC+. **40**
- 1296** 8 maravedís. 1661. Segovia. A. CU 1,72 g. 18,2 mm. AC-383. Cospel abierto. MBC. **50**



1297



1298



1299

- 1297** 8 maravedís. 1624. Segovia. CU. AC-389. Encapsulada por NGC-AU Details. MBC+. **30**
- 1298** 8 maravedís. 1661. Segovia. CU 1,8 g. 19,2 mm. AC-393. MBC-. **50**
- 1299** 16 maravedís. 1664. Trujillo. CU 4,16 g. 26,2 mm. AC-507. MBC+. **50**



1300

- 1300** Jetón. 1650. Bruselas. Visita de Ana de Austria. CU 6,07 g. 30,9 mm. Dugn.-4035. MBC. **40**



1301

- 1301** Ducatón. 1651. Amberes. AR 32,6 g. 44,7 mm. Vanhoudt-642.AN. Marcas. MBC-. **100**



1302

1303

1302 Patagón. 1647. Brujas. AR 27,82 g. 43,4 mm. Vanhoudt-645.BG. Liger plata agria. BC+. **90**

1303 Patagón. 1656. Amberes. AR 27,95 g. 42,8 mm. Vanhoudt-645.AN. Cospel ligeramente abierto. BC+/MBC-. **75**

Levantamiento de Cataluña



1304

1304 Seiseno. 1647. Barcelona. AR 3,78 g. 21,9 mm. AC-51. MBC-/MBC. **30**

Carlos II



1306

1305

1306

1305 Real. 1701. Lima. Acuñación póstuma. AR 3,25 g. 20,1 mm. AC-233. Vanos. MBC/MBC-. Escasa. **80**

1306 Patagón. 1694. Amberes. AR 27,57 g. 44,5 mm. Vanhoudt-648.AN. Liger plata agria. MBC-. **75**



1307

1307 Filippo. Sin fecha visible. Milán. AR 27,74 g. 40,8 mm. Crippa-3? Cospel irregular. MBC. **60**

Felipe V

LOTES DE CONJUNTO

- 1308** Lote de 2 piezas: 1/2 real 1746, Madrid; 1 real 1752, México. MBC-/MBC. **50**
- 1309** Lote de 3 piezas de México: 1/2 real -1739 y 1742- y 1 real 1743. BC+. **60**
- 1310** Lote de 5 piezas: 1/2 real -1738 Lima N y 1767 Potosí- y 1 real -3: Potosí 1695 VR, 1728 M y 1734 E-. RC/BC+. **80**
- 1311** Lote de 4 piezas de 1 real de México: 2 de Felipe V -1748 M y 1744 M- y 2 de Fernando VI -1750 M y 1755 M-. BC+/MBC-. **100**
- 1312** Lote de 2 piezas de México: 1 real 1740 y 2 reales 1746. BC+. **50**



1313



1314



- 1313** 8 reales. 1738. México. MF. AR 26,85 g. 39,1 mm. VI-1146; AC-1449. Rayita en anv. y pequeñas marcas. MBC-. Lote no sujeto a tasas de exportación. **250**
- 1314** 8 reales. 1739. México. MF. AR 24,63 g. 38,4 mm. VI-1147; AC-1453. Oxidaciones marinas, MBC-. **300**



1315



1316



- 1315** 8 reales. 1742. México. MF. AR 26,89 g. 38,5 mm. VI-1150; AC-1461. Defectos de acuñación en canto y pequeñas marcas y burbujas por calentamiento. MBC+. **125**
- 1316** 8 reales. 1746. México. MF. AR 27,08 g. 38,8 mm. VI-1154; AC-1470. Rayitas en rev. MBC. **250**

Fernando VI

LOTES DE CONJUNTO

- 1317** Lote de 3 ardites (1754, 1755 y 1756) acuñados en Segovia para Cataluña. Calidad media MBC. **75**
- 1318** Lote de 3 piezas de medio real de México. BC/MBC. **80**
- 1319** Lote de 3 piezas de medio real de México: 1751, 1753 (2). BC-/BC+. **50**
- 1320** Lote de 3 piezas de un real de México: 1747, 1748 y 1751 M. BC+. **80**



1321



1322

1321 1/2 real. 1756. Lima. JM. AR 1,72 g. 16 mm. VI-47; AC-58. MBC.

60

1322 Real. 1758. Q. Doble fecha. Potosí. AR 4,13 g. 16,7 mm. VI-93; AC-229. BC+.

50



1323



1324



1323 8 reales. 1747. México. MF. AR 26,68 g. 37,9 mm. VI-355; AC-469. Rayitas en rev. y golpe en canto. MBC-

200

1324 8 reales. 1752. México. MF. AR 26,89 g. 38,5 mm. VI-360; AC-477. Grafito y resellos orientales. MBC.

250



1325



1326



1325 8 reales. 1754. México. MF. Coronas reales. AR 26,93 g. 39,5 mm. VI-362; AC-482. Acuñación algo floja. MBC+/MBC. Lote no sujeto a tasas de exportación

250

1326 Similar al anterior. AR 26,2 g. 39 mm. VI-362; AC-482. Rayas en rev. MBC+/MBC.

250



1327



1328



1327 8 reales. 1757. México. MM. AR 26,83 g. 38,1 mm. VI-368; AC-493. Raya y vano en anv. y pequeñas marcas. MBC/MBC-

140

1328 8 reales. 1758. México. MM. AR 26,9 g. 38,7 mm. VI-369; AC-494. Rayitas en rev. y oxidaciones. MBC. Lote no sujeto a tasas de exportación.

225



1329



1330

- 1329** 1/2 escudo. 1758. Madrid. JB. AU 1,77 g. 14,3 mm. VI-417; AC-564. MBC **120**
1330 1/2 escudo. 1759. Madrid. J. AU 1,74 g. 14,6 mm. VI-419; AC-566. MBC. **125**

Carlos III

LOTES DE CONJUNTO

- 1331** Lote de 4 piezas de medio real: Potosí -2: 1799 y 1780-, México 1772 con agujero y Santiago 1786. BC/MBC-. **70**
1332 Lote de 4 piezas de un real: 1787 Guatemala, 1761 Lima, 1773 Potosí y 1780 México. BC/BC+. **60**
1333 Lote de 7 piezas de medio real: Lima (3), México (2) y Potosí (2). Uno con agujero. BC/BC+. **100**
1334 Lote de 4 piezas de un real de Lima: 1778, 1779, 1783 y 1785. BC/BC+. **70**
1335 Lote de 5 piezas de un real de Potosí: 1774 (2), 1775 (agujero), 1776 y 1784. BC-/BC+. **70**
1336 Lote de 5 piezas de un real: Potosí (4), Zacatecas. Carlos III (2), Carlos IV (2) y Fernando VII. Una con agujero. BC-/MBC-. **75**
1337 Lote de 6 piezas de 2 reales de Lima: 1777, 1778, 1782, 1783 (2) y 1784. BC-/MBC-. **90**
1338 Lote de 3 piezas de 2 reales de Madrid: 1766, 1773 y 1776. BC-/BC+-. **60**
1339 Lote de 6 piezas de 2 reales. Carlos III (3), Carlos IV (1) y Fernando VII (2). BC-/MBC-. **120**
1340 Lote de 6 piezas de 2 reales. Carlos III (4), Carlos IV (2). Una con 2 agujeros. BC-/BC+. **120**
1341 Lote de 6 piezas de 2 reales: México (2) 1787 y 1788, Lima (3) 1777, 1787 y 1788 y Potosí 1776. BC-/BC+. **90**
1342 Lote de 2 piezas de 2 reales: 1763 México M y 1768 Potosí JR. Una con agujero tapado. BC/BC+. **80**
1343 Lote de 6 piezas: 2 reales (3) Carlos III (2) y Carlos IV y 4 reales (3) Carlos III, Carlos IV (2). Cecas México (2), Potosí y Lima. Uno con agujero. BC-/BC+. **90**



1344



1345



1346

- 1344** 2 maravedís. 1775. Segovia. CU 2,49 g. 18,4 mm. VI-26; AC-38 MBC. **30**
1345 1/2 real. 1766/5. Lima. JM. AR 1,51 g. 15,2 mm. VI-no; AC-118. Fina raya y golpecito en canto. MBC-/BC+. Rara **80**
1346 Real. 1773. Santiago. DA. AR 3,18 g. 19 mm. VI-428; AC-507. Agujero. Rayas. BC. Rara. **50**



1347



1348



1349

- 1347** 2 reales. 1772. Guatemala. P. AR 6,28 g. 28,1 mm. VI-472; AC-558. Golpe en anv. y rayas. BC-/BC. Escasa. **60**
1348 2 reales. 1765. Potosí. V-Y. Doble fecha. AR 5,5 g. 19,9 mm. VI-599; AC-691. MBC-. **50**
1349 2 reales. 1788. Santiago. DA. AR 6,32 g. 28,4 mm. VI-646; AC-769. BC/BC+. Escasa. **60**



1350



1351



1352



- 1350** 8 reales. 1767. México. MF. AR 26,7 g. 38,6 mm. VI-925; AC-1092. Pequeñas oxidaciones y marcas. MBC+ . **225**
 Lote no sujeto a tasas de exportación.
- 1351** 8 reales. 1769. México. MF. AR 26,79 g. 38 mm. VI-927; AC-1095. MBC-/MBC. **200**
- 1352** Similar al anterior. AR 26,87 g. 38,3 mm. VI-927; AC-1095. Rayitas. MBC. **250**



1353



1354



- 1353** 8 reales. 1771. México. FM. AR 26,4 g. 39,2 mm. VI-930; AC-1103. Resellos chinos en rev. y canto. MBC-. **140**
- 1354** 8 reales. 1774. México. FM. AR 26,67 g. 38,5 mm. VI-935; AC-1108. MBC-. **225**



1355



1356



- 1355** 8 reales. 1781. México. FF. AR 26,79 g. 38,3 mm. VI-944; AC-1121. Marcas. MBC-/MBC **140**
- 1356** 8 reales. 1788. México. FM. AR 26,84 g. 37,2 mm. VI-953; AC-1132. MBC. **225**



1357



1358



1359

- 1357** 1/2 escudo. 1770. Madrid. PJ. AU 1,75 g. 13,9 mm. VI-1051; AC-1254. Rayitas y golpecitos en anv. MBC. **100**
- 1358** 1/2 escudo. 1774. Madrid. PJ. AU 1,72 g. 14,2 mm. VI-1055; AC-1260. Fina raya en anv. MBC. **100**
- 1359** 1/2 escudo. 1786. Madrid. DV. AU 1,73 g. 13,4 mm. VI-1065; AC-1280. MBC-/MBC. **110**



1360



1361

- 1360** Escudo. 1785. Madrid. DV. AU 3,01 g. 16,5 mm. VI-1128; AC-1367. MBC-/MBC. **160**
- 1361** Escudo. 1787. Sevilla. CM. AU 3,31 g. 17,5 mm. VI-1251; AC-1505. BC+/MBC-. **160**

Carlos IV

LOTES DE CONJUNTO

- 1362** Lote de 3 piezas de 1/4 de real. Lima, 1796, 1797 y 1799. Erosionadas. RC. **40**
- 1363** Lote de 7 piezas de medio real: Potosí (4), Lima, México y Nuevo Reino. Carlos III (2), Carlos IV (3) y Fernando VII (2). Uno con agujero. BC-/BC+. **60**
- 1364** Lote de 6 piezas de medio real: México (5) 1800, 1801, 1803, 1806 y 1807 y Potosí 1797. BC/BC+. **75**
- 1365** Lote de 6 piezas de medio real: Lima (4), 1792, 1798, 1802 y 1805 y México (2) 1797 y 1799. BC-/BC+. **75**
- 1366** Lote de 5 piezas de un real: Lima (3), México y Nuevo Reino. Carlos IV (4) y Fernando VII (1). BC/MBC-. **90**
- 1367** Lote de 6 piezas de 1 real: Lima (2) 1793 y 1799; Potosí (2) 1789 y 1791 y México (2) 1803 y 1804. BC/BC+. **90**
- 1368** Lote de 2 piezas de 1 real: México FT 1803 y Potosí PJ 1808. BC+/MBC-. **60**
- 1369** Lote de 6 piezas de 1 real: Potosí 1799; Lima (2) 1799 y 1800 y México (3) 1806, 1807 y 1808. BC-/BC+. **90**
- 1370** Lote de 4 piezas de 1 real: Guatemala 1798, Lima (2) 1792 y 1794 y México 1804. BC/BC+. **100**
- 1371** Lote de 4 piezas de Madrid: 1 real 1799 y 3 de 2 reales, 1799 y 1808 (2). BC-/BC+. **60**
- 1372** Lote de 7 piezas de Lima: 2 de 1 real -1795 y 1797- y 5 de 2 reales -1794, 1800, 1801, 1806 y 1807. RC/MBC-. **100**
- 1373** Lote de 2 piezas de 1 real 1791, Potosí, PR. BC+/MBC-. **60**
- 1374** Lote de 8 piezas de 2 reales: México 1792, Guatemala 1797, Lima -1797 (2), 1807 y 1808- y Potosí 1803 y 1805. BC/BC+. **120**
- 1375** Lote de 5 piezas de 4 reales de Potosí: 1798, 1799, 1801, 1804 y 1808. BC/MBC-. **100**
- 1376** Lote de 3 piezas de 4 reales: Guatemala 1806 y Potosí 1803 y 1809. Uno con agujero. BC+. **75**
- 1377** Lote de 4 piezas de 4 reales: Potosí (3) 1775, 1777 y 1787 y Lima 1782. BC-/BC+. **120**
- 1378** Lote de 2 piezas: 4 reales Carlos IV 1799, Potosí y 10 reales Fernando VII 1821, Madrid. Las dos con agujero. BC-/BC+. **50**
- 1379** Lote de 3 piezas de 8 reales: México 1807 y 1808 TH y Potosí 1801 PP. BC/MBC-. **100**



- 1380** 2 maravedís. 1798. Segovia. CU 2,44 g. 19,6 mm. VI-32; AC-33. MBC-. **40**
- 1381** 1/2 real. 1792. Lima. IJ. AR 1,58 g. 16,5 mm. VI-197. Golpecito en gráfila. MBC/MBC-. **40**
- 1382** Real. 1801. Nueva Guatemala. M. AR 3,14 g. 20,1 mm. VI-317. BC+/MBC-. **40**
- 1383** Real. 1790. Lima. IJ. AR 3,29 g. 20,9 mm. VI-325; AC-386. BC/BC+. Escasa. **60**



- 1384** 4 reales. 1790. México. FM. AR 12,95 g. 33,2 mm. VI-663; AC-795. Múltiples rayas en anv. BC+. Muy escasa. **60**
- 1385** 4 reales. 1803. México. FM. AR 13,03 g. 32,6 mm. VI-676; AC-811. BC+. Rara. **60**



- 1386** 8 reales. 1797. Lima. IJ. AR 27,06 g. 39,2 mm. VI-759; AC-915. MBC-/MBC. **50**
- 1387** 8 reales. 1801. Lima. IJ. AR. VI-763; AC-919. Encapsulada por NGC-AU 53. Leves oxidaciones. R.B.O. MBC/MBC+. **75**
- 1388** 8 reales. 1808. Lima. JP. AR 27,1 g. 38,4 mm. VI-771; AC-928. Oxidaciones. MBC+. **60**



1389



1390



1389 8 reales. 1789. México. FM. AR 26,95 g. 39,21 mm. VI-784; AC-950. Limpiada. Pequeñas manchas. MBC/ MBC+. Lote no sujeto a tasas de exportación. **90**

1390 8 reales. 1790. México. FM. AR 26,58 g. 37,2 mm. VI-785; AC-951. Resello oriental en erv. BC+/MBC- **70**



1391



1392



1393



1391 8 reales. 1790. México. IM. AR. VI-786; AC-952. Encapsulada por NGC-XF Details. Manchas de óxido. MBC-/MBC. Escasa. **100**

1392 8 reales. 1791. México. IM. AR 26,87 g. 37,7 mm. VI-787; AC-953. Finas rayitas. MBC-/MBC. **60**

1393 8 reales. 1792. México. IM. AR 26,83 g. 38 mm. VI-788; AC-954. Finas rayas y golpeitos en gráfila. MBC. **40**



1394



1395



1394 8 reales. 1796. México. FM. AR 26,78 g. 39,4 mm. VI-792; AC-959. Múltiples rayas en anv. MBC+. **60**

1395 8 reales. 1803. México. FT. AR 26,48 g. 38,6 mm. VI-800; AC-977. Resellos orientales. Concreciones. MBC-. **35**



1396



1397



1396 8 reales. 1808. México. TH. AR 26,92 g. VI-807; AC-988. Encapsulada NCV XF 45. Plata agría. MBC-/MBC. **90**

1397 8 reales. 1807. Potosí. PJ. AR 26,54 g. 38,4 mm. VI-827; AC-1013. Resellos orientales. MBC-. **50**



1398

1398 2 escudos. 1790. Madrid. MJ. AU 6,68 g. 20,7 mm. VI-1040; AC-1275. Hojas en anv. MBC. **350**

Fernando VII

LOTES DE CONJUNTO

1399 Lote de 9 piezas falsas de época: 4 de 8 maravedís, 3 de 2 reales de Fernando VII y 2 y 4 reales de RC/BC+. **70**

1400 Lote de 6 piezas: 4 de medio real -Zacatecas 1820, Lima 1821, México 1817 y Potosí 1823- y 2 de 1 real de Lima 1817 y 1819. Una con agujero. BC/MBC-. **70**

1401 Lote de 3 piezas de 1 real: Santiago 1813 y 1815 y Lima 1811, todas escasas. BC+. **80**

1402 Lote de 6 piezas de 1 real: Lima 1821 y 1823, México 1809 y 1816, Potosí 1820 y 1822. BC+/MBC-. **90**

1403 Lote de 6 piezas de 2 reales de Lima: 1810 (busto imaginario y agujero tapado, rara), 1813, 1818, 1820 (2) y 1821. BC+/MBC-. **140**

1404 Lote de 9 piezas de 2 reales: Madrid 1820 (2), 1824 y 1831, Potosí 1823, Cádiz 1811 y 1812, Cataluña 1812 y Sevilla 1828. BC+. **150**

1405 Lote de 3 piezas de 8 reales: México 1812 y 1814 IJ y Potosí 1820 PJ. Uno con agujero. BC+/MBC-. **100**



1406



1407



1408

1406 Real. 1824. Cuzco. T. AR 3,09 g. 20,31 mm. VI-450; AC-537. Agujero, hojas y vano. BC+/MBC-. Escasa. **40**

1407 Real. 1810. Popayán. JF. AR 3,3 g. 21,29 mm. VI-543; AC-630. Rayas. MBC. Muy escasa. **70**

1408 Real. 1809. Santiago. FJ. AR 3,05 g. 21,02 mm. VI-561; AC-662. BC/BC+. Escasa. **50**



1410



1409



1410

1409 2 reales. 1819. Nuevo Reino. FJ. AR 6,54 g. 26,9 mm. VI-735; AC-935. BC-/BC. Escasa.

20

1410 10 reales. 1821. Bilbao. UG. AR 13,15 g. 34,2 mm. VI-830; AC-1023. Vano en rev. BC+.

25



1411



1412



1413



1411 8 reales. 1821. Guadalajara. FS. AR 26,5 g. 39,74 mm. VI-1012; AC-1210. Acuñación floja. MBC.

40

1412 8 reales. 1821. Nueva Guatemala. M. AR 26,68 g. 37,95 mm. VI-1033; AC-1236. Soldadura limada en anv. Rayas de ajuste. Vano en anv. BC+/MBC. Lote no sujeto a tasas de exportación.

40

1413 8 reales. 1817. Lima. JP. AR 26,5 g. 38,87 mm. VI-1048; AC-1250. Erosiones en rev. MBC+/MBC.

50



1414



1415



1414 20 reales. 1822. Madrid. SR. AR 26,88 g. 37,3 mm. VI-1076; AC-1282. MBC.

100

1415 8 reales. 1810. México. HJ. AR 26,77 g. 39,55 mm. VI-1086; AC-1314. Pequeñas marcas. MBC.

55



1416

- 1416** 8 reales. 1820. México. II. AR 26,72 g. 38,85 mm. VI-1100; AC-1336. Pequeñas rayas. Limpiada. MBC-/MBC. **45**



1417

- 1417** Escudo. 1811. México. HJ. AU 3,27 g. 18,41 mm. VI-1249; AC-1513. Alabeada. Rayas. BC+. Muy escasa. **185**

Isabel II

LOTES DE CONJUNTO

- 1418** Lote de 13 piezas: 1/2 céntimo de escudo (4); 1 céntimo de escudo (2); 2 1/2 céntimo de escudo (5, una de ellas falsa de época); 5 céntimos de escudo (2). MBC-/MBC+. **50**
- 1419** Lote de 13 piezas: 8 maravedís -Jubia (3), Segovia (6)-; 4 maravedís de Jubia (2); 2 maravedís -Barcelona (1) y Segovia (1)-. BC+/MBC. **70**
- 1420** Lote de 16 piezas de 8 maravedís. BC-/MBC-. **70**
- 1421** Lote de 25 cobres: 25 cts. de real (6), 2,5 cts. de escudo (15), 1 céntimo de escudo (1), 2 maravedís (1) y 4 maravedís (2). BC+/MBC. **90**
- 1422** Lote de 141 monedas españolas de diferentes épocas, de plata, cobre y cuproníquel, la mayoría de Isabel II y del sistema de la peseta, y dos medallas de la FNMT. RC/MBC. **140**



1423

- 1423** Placa unifaz. 1839. Daoiz y Velarde. Calamina. 164,3 g 84 mm. EBC-. **100**



1424



1425



1424

1424 Medalla. 1856. Visita de los duques de Montpensier a la Casa de la Moneda de Sevilla. AE 21,09 g. 37 mm. Vives-396 var. metal. MBC+. **50**

1425 2 maravedís. 1840. Segovia. CU. VI-18; AC-51. Encapsulada NGC-MS 63 BN. R.B.O. MBC+. **25**



1426



1427



1426 1/2 real. 1848. Madrid. CU 18,05 g. 31 mm. VI-113; AC-152. Golpecitos en gráficas. MBC. **75**

1427 1/2 real. 1850. Segovia. CU 19,57 g. 31,1 mm. VI-116; AC-155. MBC+. **75**



1428



1429



1430



1428 3 cuartos. 1836. Cataluña. III/ CUAR. CU 5,82 g. 26,6 mm. VI-210; AC-3. BC-. Muy escasa. **160**

1429 40 céntimos de escudo. 1866. Madrid AR 5,21 g. 23,3 mm. VI-430; AC-501. Leves oxidaciones en anv. y pátina oscura en rev. MBC+. **20**

1430 80 reales. 1839. Madrid. CL. AU 6,71 g. 20,9 mm. VI-597; AC-726. Estuvo engarzada. BC+. Rara. **375**

Guerras Carlistas



1431



1432



1431 Placa unifaz. 1874. Al ejército libertador y defensores de Bilbao. AE 28,31 g. 42,5 x 33,9 mm. EBC-. **70**

1432 Medalla. 1874. Bilbao a sus defensores. AE 20,99 g. 36,7 mm. Pérez Guerra-748. EBC. **50**

Alfonso XII

LOTES DE CONJUNTO

- 1433** Lote de 3 monedas de 50 centavos de peso. Isabel II: 1868 y Alfonso XII, 2: 1881 y 1885. MBC/MBC+. **75**
- 1434** Lote de 5 monedas de Filipinas: 3 de 50 centavos de peso —1868, Isabel II, 1881 y 1885 Alfonso XII—, 1 de 10 centavos de peso, 1885, Alfonso XII y 1 de 1 peso, 1897. De BC- a MBC+. **100**
- 1435** Lote de 4 monedas de 50 centavos de peso, 1885, Manila, Alfonso XII. MBC+. **50**

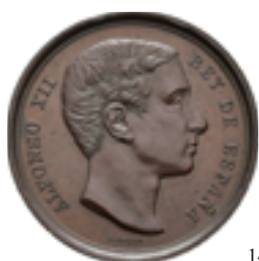

1436



1437



- 1436** Medalla. 1875. Visita a la Casa de la Moneda de Madrid. Grabador: G. Sellán. Vives-841. AE 17,46 g. 33,1 mm. Pequeñas marcas. EBC+. **50**
- 1437** Medalla. 1879. Hospital Niño Jesús. Vives-490 var. tamaño. AE 24,1 g. 38,5 mm. MBC+. **50**



1439



1438



1439

- 1438** 50 centavos de peso. 1884. Manila. AR 12,91 g. 29,4 mm. VII-79; AC-121. Leves oxidaciones. MBC. Escasa. **250**
- 1439** 5 pesetas. 1885*18-85. Madrid. MSM. AR 25,08 g. 37,6 mm. VII-91; AC-60. EBC-. **75**



1440



- 1440** 25 pesetas. 1885*---5. Madrid. MSM. AU 7,75 g. 23,9 mm. VII-114; AC-90. Soldadura en rev. y rayas en anv. **550**
RC. Lote no sujeto a tasas de exportación.

Alfonso XIII

LOTES DE CONJUNTO

- 1441** Lote de 17 piezas: 2 de 1 real de Isabel II, 5 de 50 cts. de Alfonso XII y 10 de 50 cts. Varias con soldadura. De **50**
BC+/EBC-.
- 1442** Lote de 13 piezas de 50 cts.: Gobierno Provisional (2) 1869 y 1870, Alfonso XII (2), 1880 y 1884, Alfonso XIII **50**
(9) 1889, 1892, 1894, 1896, 1900, 1904 (2), 1910 y 1926. BC+/MBC+.

- 1443** Lote de 17 piezas: 3 de 1 céntimo; 2 de 2 céntimos; 4 de 25 cts.; 1 de 50 cts.; 5 de 1 pta. y 2 de 2 pts. MC/MBC. **35**
- 1444** Lote de 8 piezas: 7 de 5 pts. 1870 a 1892, y 1 de 5 pts. falsa de época en metal plateado. MBC-/MBC+. **110**



- 1445** Medalla. 1905. Miguel de Cervantes. III Centenario de la publicación del Quijote. Grabador: B. Maura. AE 97,49 g. 60,2 mm. Vives-621. Con su estuche. SC. **60**
- 1446** Medalla. 1907. Concesión del Premio Nobel a Ramón y Cajal. Grabador: M. Benlliure. AE 136,7 g. 72 mm. EBC+. **50**



- 1447** 1 céntimo. 1911. Madrid. PCV. CU 1,01 g. 15,2 mm. VII-128; AC-3. B.O. SC. **50**
- 1448** 50 céntimos. 1892*2-2. Madrid. PGM. AR 2,47 g. 18,1 mm. VII-141.2; AC-40. Pequeñas marcas. MBC-/MBC. **25**
- 1449** 50 céntimos. 1896. Madrid. PGV. AR 2,46 g. 18,1 mm. VII-143; AC-44. Leves oxidaciones. MBC. Escasa. **40**



- 1450** Peseta. 1891*--91. Madrid. PGM. AR 5,04 g. 23 mm. VI-151; AC-53. R.B.O. EBC. **125**
- 1451** Peseta. 1896*18-96. Madrid. PGV. AR 5,07 g. 22,9 mm. VII-154. AC-56. EBC-. **50**
- 1452** Peseta. 1899. Madrid. AR 5,1 g. 23 mm. VII-155; AC-57. Rayita en anv. SC. **40**
- 1453** Peseta. 1903*19-03. Madrid. SMV. AR 5 g. 22,9 mm. VII-159. AC-67. EBC. **40**



- 1454** Peso. 1897. Manila. AR 24,73 g. 37,1 mm. VI-192; AC-122. Superficies rayadas y erosionadas. MBC. Lote no sujeto a tasas de exportación. **50**
- 1455** Similar al anterior. AR 24,92 g. 37,3 mm. VI-192; AC-122. Pequeñas marcas. EBC-. **75**

II República



1456

1456 Peseta. 1933. Rev. girado 280°. AR 5,94 g. 23,1 mm. VII-218.1; AC-35. MBC.

25

Guerra Civil



1457

1457 Emisiones locales. Puebla de Cazalla. Lote 3 piezas: 25 cts., placa unifaz de 25 cts. y 10 cts. MBC/MBC-.

125



1458

1458 Consejo de Asturias y León. Lote de 3 piezas: 50 cts., 1 y 2 pts. EBC-.

50

1459 Lote de 4 piezas: Gobierno de Euzkadi 1937, 1 y 2 pts. y Consejo de Santander, Palencia y Burgos, 50 cts. 1937 (2), una de ellas PJR. MBC/SC.

30

Francisco Franco



1462

LOTES DE CONJUNTO

1460 Lote de 18 medallas de bronce. Distintos módulos y temas. SC.

120

1461 Colección de centenario: 2 álbumes con 131 piezas. 70 de Gobierno Provisional a Alfonso XIII, 51 de ellas de plata y 61 de Franco. De BC a EBC-.

200

1462 25 pesetas. 1957. BA en lugar de estrellas. VII-422; AC-155. Encapsulada por NGC-MS 63. EBC+.

25

Medalla Carlista



1463

- 1463** Medalla. 1964. Enlace de Carlos Hugo e Irene. AE 19,41 g. 36,6 mm. MBC+. **50**

Juan Carlos I

LOTES DE CONJUNTO

- 1464** Estuche. 500 pts. Pruebas de la FNMT. XXV Aniversario de la boda de SS. MM. SC. Prueba. **20**
- 1465** Lote de 2 estuches 1992. FNMT. Quinto Centenario. Serie IV: 1 estuche con 5 valores: 100, 200, 500, 1000 y 2000 (AR 1,72 g, 3,37 g. 6,75 g. 13,5 g. y 27 g.), prueba y uno con 10.000 pesetas (AR 168,75 g.). FDC. Total 6 piezas. Con certificados y estuches originales. **140**
- 1466** Lote de 3 estuches 1992. FNMT. Quinto Centenario. Serie II: 1 estuche con 5 valores: 100, 200, 500, 1000 y 2000 (AR 1,72 g, 3,37 g. 6,75 g. 13,5 g. y 27 g.), FDC brillo; uno con 5000 pts. (AR 54 g), proof y uno con 10.000 pesetas (AR 168,75 g.) FDC brillo. Total 7 piezas. Con certificados y estuches originales. **170**
- 1467** Lote de dos estuches Patrimonio Mundial de la UNESCO. 1996 y 1997. FNMT. Cada uno con 5 monedas de 2000 pesetas (AR 27 g). Total 10 monedas. Con certificados y estuches originales. Prueba. **180**
- 1468** Lote de 8 estuches de 10 euros conmemorativos (AR 27 g) FNMT: IV Centenario del Quijote (3: Aventura de los molinos de viento, Batalla de los cueros de vino y La llegada de Clavileño); IV Centenario segunda parte del Quijote 2015, 2016; IV Centenario de la muerte de Cervantes, 2016; Bicentenario de la Constitución de Cádiz, 2012; XXV Aniversario de la Constitución española, 2003 y III Centenario de la Biblioteca Nacional de España. Total 8 monedas. Con certificados y estuches originales. Prueba. **130**
- 1469** Lote de 9 estuches de 10 euros conmemorativos (AR 27 g) FNMT: Expo Zaragoza 2008 (2: Torre del agua y Pabellón Puente), Expo Shanghai 2010, Campeonato del Mundo de Tiro 2014, Centenario del Comité Olímpico Español 2012, Xacobeo (2: 2004 y 2010), Año dual España-Rusia 2011 y 250 Aniversario del Real Colegio de Artillería, 2014. Total 9 monedas. Con certificados y estuches originales. Prueba. **130**
- 1470** Lote de 5 estuches de 2000 pts. conmemorativas (AR 27 g.) FNMT: Barcelona 92, 1990, (4: Fútbol, Arquero Prehistórico, Castellans y Emblema Oficial) y Juegos paralímpicos, 1992. Total 5 monedas. Todos en su estuche original y con certificado de autenticidad. FDC. **100**
- 1471** Lote de 9 estuches de la FNMT: 5 de 1000 pts. (AR 13,5 g.): Juegos Olímpicos 1996; Juegos Paralímpicos 1996; Juegos Olímpicos 2000, 1999; Juegos Paralímpicos Atletismo para ciegos y Atletismo en silla de ruedas 2000; y 4 de 10 euros (AR 27 g.): Juegos Olímpicos de Invierno 2002, Juegos Olímpicos 2004, Juegos Olímpicos de Invierno 2006 y 100 aniversario Comité Olímpico español, 1912-2012. Total 9 piezas. Todas en sus estuches y con certificados originales. Prueba. **100**
- 1472** Lote de 9 estuches FNMT. Emisión nacional de euro proof: sistema del euro (8 piezas, 2008); sistema del euro más 2 euros conmemorativos (9 piezas: 2005, 2010, 2011, 2013 y 2014); sistema del euro más 12 euros conmemorativos (9 piezas: 2002 y 2003) y sistema del euro más 2 piezas de 2 euros conmemorativos (10 monedas). Con certificados de autenticidad y en sus estuches originales. **100**
- 1473** Estuche FNMT. Homenaje al ejército. Colección plata euros. 1998. Tres monedas: 25 euros (AR 168,75 g), 5 euros (AR 33,62 g) y 1 euro (AR 6,72 g). Con certificado de autenticidad y en su estuche original. FDC. **120**
- 1474** Estuche FNMT. Colección plata Ecu. 1996. Tres monedas: 25 Ecu (AR 168,75 g) 5 Ecu (AR 33,62 g) y 1 Ecu (AR 6,72 g). Con certificado de autenticidad y en estuche original. FDC. **120**
- 1475** Estuche FNMT. Casa de Borbón. 1998. Colección plata. Cuatro monedas: 10000 pesetas (1: AR 168,75 g.); 2000 pesetas (3: AR 27 g). Con certificado de autenticidad y en estuche original. Prueba. **160**

- 1476** Estuche FNMT. Casa de Borbón. 1999. Colección plata. Cuatro monedas: 10000 pesetas (1: AR 168,75 g.); 2000 pesetas (3: AR 27 g). Con certificado de autenticidad y en estuche original. Prueba. **160**
- 1477** Estuche FNMT. Año Jubilar Compostelano. 1999. Colección plata. Cuatro monedas: 10000 pesetas (1: AR 168,75 g.); 2000 pesetas (3: AR 27 g). Con certificado de autenticidad y en estuche original. Prueba. **150**
- 1478** Estuche FNMT. Casa de la moneda de Segovia. 2001. Serie plata. Tres monedas: 10000 pesetas (AR 168,75 g.), 2000 pesetas (AR 27 g) y 500 pesetas (AR 6,75 g). Con certificado de autenticidad y en estuche original. Prueba. **120**
- 1479** Estuche FNMT. Serie plata Gaudí. 2002. Cuatro monedas: 50 euros (1: AR 168,75 g.) y 10 euros (3: AR 27 g). Con certificado de autenticidad y en estuche original. Prueba. **150**
- 1480** Estuche FNMT. Año de España en China. 2 monedas (10 euros AR 27 g) y 20 euros (AU 1,24 g). En su estuche original y con certificado de autenticidad. Prueba. **90**
- 1481** II Serie pintores españoles. Salvador Dalí. 2009. Serie plata. FNMT. Cuatro monedas: 50 euros (AR 168,75 g) y 10 euros (3: AR 27 g). En su estuche original y con certificado de autenticidad. Prueba. **120**
- 1482** III Serie pintores españoles. Goya. 2009. Serie plata. FNMT. Cuatro monedas: 50 euros (AR 168,75 g) y 10 euros (3: AR 27 g). En su estuche original y con certificado de autenticidad. Prueba. **120**
- 1483** 25 ecu. 1992. Madrid Capital europea de la Cultura. FNMT. AR 168,75 g. En su estuche original y con certificado de autenticidad. FDC. **100**
- 1484** 50 euros. 2004. Serie conmemorativa del Cantar del Mío Cid. FNMT. AR 168,75 g. En su estuche original y con certificado de autenticidad. Prueba. **100**
- 1485** 50 euros. 2004. V Centenario de la muerte de Isabel la Católica. FNMT. AR 168,75 g. En su estuche original y con certificado de autenticidad. Prueba. **150**
- 1486** 50 euros. 2006. V Centenario Cristóbal Colón. FNMT. AR 168,75 g. En su estuche original y con certificado de autenticidad. Prueba. **100**
- 1487** 50 euros. 2011. Serie pintores españoles IV: el Greco. El entierro del señor de Orgaz. FNMT. AR 168,75 g. En su estuche original y con certificado de autenticidad. Prueba. **100**



1488

- 1488** 5 pesetas. 1975*80. Mundial 82 Error. CuNi 5,68 g. 23,1 mm. VI-456; AC-40. S/C. **95**

Felipe VI

LOTES DE CONJUNTO

- 1489** Lote de tres estuches Emisión nacional de euros proof. FNMT. Años 2015, 2016, 2017. Cada uno de ellos con 9 piezas: 1, 2, 5, 10, 20 y 50 cts. 1 y 2 euros, más 2 euros conmemorativos. Con certificado de autenticidad y en sus estuches originales. Prueba. **120**
- 1490** Lote de 10 estuches, I y II Series de Ciudades Patrimonio de la Humanidad, completas. FNMT. 2015. Total 10 piezas de 5 euros (AR 13,5 g). Prueba. **80**

Mundo Islámico

LOTES DE CONJUNTO

- 1491** Lote de 6 feluses idrisíes y aglabíes del norte de África. RC/BC+. **90**
- 1492** Lote de 8 hemidracmas de Tabaristán. EBC-/EBC+. **120**



1493

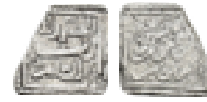

1494

- 1493** **Árabo-bizantino.** Felús. Emesa AE 4,44 g. 19,5 mm. Walker 57 ss; Goodwin 14. MBC-. **40**
- 1494** **Hafsíes.** 1/2 dírham. S.F. S.C. AR 0,49 g. 12 mm. Hoh-885. Falta fragmento. MBC-. **25**

Moneda extranjera

LOTES DE CONJUNTO

- 1495** Lote de 14 piezas. Diferentes módulos y países. MBC+/SC. **50**
- 1496** Lote de 49 piezas. Diferentes módulos, metales y países. BC/SC. **45**
- 1497** Lote de 8 monedas, 3 tamaño duro y 5 menores. Finlandia (2), Noruega (1), Suecia (2) y Dinamarca (3). MBC/SC. **75**
- 1498** Lote de 6 piezas: 2 1/2 Gulden (4) y 10 Gulden (2). Holanda, Curaçao y Antillas Holandesas. MBC+/SC. **85**
- 1499** Lote de 18 piezas: Irán, medalla 1971 (1); Siria, 1 lira 1950 (5); Líbano, 5 piastras 1952 (1), 50 piastras 1952 (6); Turquía, 20 piastras 1839-1877 (3); Túnez, 1 dinar 1970, 5 dinares 1976. MBC-/SC. **80**
- 1500** Lote de 14 monedas: 2 de tamaño duro y 12 de tamaño medio duro. Rumanía (4), Polonia (3) y Checoslovaquia (2). EBC/SC. **100**
- 1501** Lote de 6 monedas. Diferentes países. MBC/SC. **50**
- 1502** Lote de 113 piezas diferentes épocas y países, la mayoría del Vaticano y coloniales francesas y británicas, del siglo XIX y XX. De BC a SC. **50**
- 1503** Lote de 27 piezas. 13 de México: 1 peso 1944-1963 (8); 1 onza 1980 (1); 100 pesos 1978; 20 centavos 1925; 50 centavos 1944; token 1865. Maximiliano I. AU 0,5 g. 10 mm. 14 piezas de Venezuela: 50 céntimos 1954-1960 (6); 1/2 bolívar 1944 (2); 1 bolívar 1935-1965 (6). De MBC a SC. **140**
- 1504** Lote de 4 piezas: 1 denario y 1 bracteada de Hungría, 1 Vierchen Orden Teutónica y 1 bolognino de Pío II, Estados Pontificios. MBC/MBC+. **100**
- 1505** Lote de 12 piezas, incluyendo una rupia 1892 y 25 pesos de México 1968. MBC/EBC. **90**
- 1506** Álbum con 132 monedas: Francia (82), Reino Unido (50). Varios metales. BC+/SC. **50**



1508



1507



1508

ALEMANIA

- 1507** **Prusia. Guillermo II.** 5 marcos. 1901. AR 27,81 g. 38,1 mm. KM-526. EBC-. **40**

ARABIA SAUDÍ

- 1508** Medalla. Muerte de Faisal bin Abdulaziz. 1975. AR 60 g. 50 mm. Prueba. **50**



1511



1509



1511

ARGENTINA

1509 1/4 real. 1839. Córdoba. PP. AR 0,90 g. 12,3 mm. KM-2.2. Janson A30-R17. CJ 7.1.1. MBC-/MBC+. **40**

AUSTRIA

1510 Lote de 7 monedas: 15 Kreuzer 1807; tálero 1818; Vereinsthaler 1858; 2 coronas. 1912; 1 corona 1893; florín 1860; 10 Kreuzer 1872. De BC+ a EBC-. **120**

1511 M^a Teresa I. Medalla. 1760. Boda del archiduque José (posterior emperador José II) con la infanta Isabel de Borbón. Grabador: A. WIDEMAN. AR 25,5 g. 39 mm. Múltiples marcas. MBC-. **75**

BOLIVIA

1512 Lote de 4 monedas. BC+MBC-. **50**



1513



1516



BRASIL

1513 Juan VI. 960 reis. 1821. AR 26,89 g. 40,02 mm. Gomes-26.04 Acuñada sobre otra moneda. Ligera pátina. MBC+. Rara. **60**

CANADÁ

1514 Lote de 14 piezas de 1 dólar. 1958 a 1979. EBC+/SC. **125**

CHILE

1515 Lote de 3 piezas: 10 pesos 1968 escuadra libertadora (2), KM-187 y 1 peso 1885, KM-142.1. MBC+/SC. **100**

1516 10 pesos. 1968. AR 44,57 g. 45 mm. KM-183. Prueba. Acuñación de 1215 piezas. **90**

CHINA



1517

1517 1 tael. S. XIX-XX. AR 37 g. 33,5 mm. KM-p. 167. MBC. **100**



1522



1518



1522

COLOMBIA

1518 1/2 real. 1812. Estado de Cartagena. AR 3,27 g. 21,4 mm. KM-D2. Cospel abierto. Vanos. MBC. **70**

CUBA

1519 Lote de 30 piezas, algunas de plata, 1915-1995. De MBC- a SC. **120**

1520 Lote de 4 monedas de 1 peso: 1915, 1932, 1933 y 1934. Calidad media MBC+. **120**

1521 Lote de 8 piezas: 1 peso (5) 1933-1953, 20 pesos (3) 1977 diferentes. De MBC a prueba. **125**

1522 Peso. 1965. Cubanos en el exilio. Canto liso. AR 29,6 g. 39 mm. KM- XM5. Prueba. **175**

ESTADOS UNIDOS DE AMÉRICA

1524



1525



1523 Lote de 35 piezas de plata: 1 centavo 1820-1873 (2); 1 dime 1935-1964 (10); 5 cents 1907-1911 (2); 1/4 dollar 1910-1952 (7); 1/2 dollar 1903-1976 (11); 1 dollar 1878-1881 (3). De BC+ a SC. **100**

1524 Dólar. 1877. AR 24,13 g. 37,4 mm. KM-108. Resellos orientales. MBC. **70**

1525 Dólar. 1894. O. AR 26,67 g. 37,7 mm. KM-110. Rayita en anv. MBC+. Escasa. **60**



1526



1527



1526 Dólar. 1895. O. AR 26,06 g. 37,7 mm. KM-110. Oxidaciones limpiadas y finas rayas. MBC-. Muy escasa. **150**

1527 Dólar. 1921. AR 26,69 g. 38,1 mm. KM-150. MBC+. Escasa. **100**

FILIPINAS



- 1528 Resello de Fernando VII para circular en Manila sobre 8 reales de Perú, 1833. AR 26,84 g. 39,6 mm. VI-pág. 395. Defecto de cospel en canto y rayas en rev. MBC-. **200**
- 1529 Peso. 1903. AR 26,85 g. 37,8 mm. KM-168. MBC. **60**

FRANCIA



1532

- 1530 Lote de 9 piezas de 5 francos: II República 1850 A; Napoleón III: 1867 A, 1868 A y 1869 A; III República: 1873 A, 1874 A, 1874 K, 1875 A y 1876 A. MBC/EBC-. **100**
- 1531 Lote de 7 piezas: 5 francos (4) 1837-1873, 10, 20 y 50 francos. MBC/EBC. **100**
- 1532 Felipe IV. Gros tornés. AR 3,83 g. 25,3 mm. Duplessy-213. Pequeñas marcas. MBC-. **35**



1533



1534



1535



- 1533 I República. 10 francos. l'An 10. A. AR 25,02 g. 36,6 mm. KM-639.1. BC+/MBC-. **60**
- 1534 Consulado. 5 francos. A-12. A. AR 24,97 g. 37,4 mm. KM-660.1. MBC/MBC-. **100**
- 1535 Napoleón I. 5 francos. 1808. A. AR 25,06 g. 37,2 mm. KM-686.1. MBC. **40**



1536



1537



1538



- 1536** 5 francos. 1813. A. AR 24,84 g. 37 mm. KM-694.1. MBC+/MBC. **40**
1537 5 francos. 1814. A. AR 24,92 g. 37,1 mm. KM-694.1. MBC+. **60**
1538 **Luis Felipe**. 5 francos. 1831. L. AR 24,9 g. 37,2 mm. KM-744.3. Pequeñas marcas. EBC-/MBC+. **100**

GRAN BRETAÑA



1539



1540



1539

- 1539** *Trade dollar*. 1898. Bombay. Resellos orientales. AR 26,86 g. 39,2 mm. KM-T5. MBC-. **35**
1540 **Eduardo VII**. Chelín. 1905. AR 5,56 g. 23,6 mm. KM-800. MBC-. Rara. **50**

GUATEMALA



1541



- 1541** Peso. 1894. AR 25,04 g. 37,1 mm. KM-210. EBC+. **40**

INDIA

- 1542** Lote de 2 fanam. EBC. **40**

ISLAS DE MAN

- 1543** Lote de 8 piezas: 25 peniques (2) 1972 y 1975; corona (6), 1974-1982. SC. **100**

ITALIA Y ESTADOS ITALIANOS



1544

1544 Sicilia. Roger II. Tarí. AU 1,36 g. 11,2 mm. Spahr-63. MBC/MBC+. **120**



1545

1546

1545 Nápoles y Sicilia. Fernando IV. Piastra de 120 grana. 1798. P/A-P. AR 27,12 g. 39,4 mm. C-66B. Golpe en canto y rayita en rev. MBC. **60**

1546 120 grana. 1818. AR 27,35 g. 37,5 mm. C-126. Golpecito en canto. MBC-. **35**

JAPÓN

1547 Lote de 4 monedas de 1 shu, moneda de samurai (1837-1869). MBC+. **100**

MARRUECOS



1549

1550

1549

1548 Lote de 4 piezas: rial (2) 1329 y 1331, 20 francos 1352 y 500 francos 1376. MBC/EBC+. **50**

1549 Muhammad III. Mitqal. 1191 H. Rabat. AR 22,64 g. 28,9 mm. KM-43. Cospel abierto. Múltiples rayas. MBC-. **70**

1550 Muley Abd al-Rahman. 1/2 benduqi. 1248 H. Fez Hazrat. AU 1,69 g. 15,1 mm. C-145. Soldadura en rev. MBC-. **100**

MÉXICO



1552

1553

1551 Lote de 10 piezas: 1 peso 1947, 5 pesos (4) 1948-1959, 10 pesos (2) 1956-1960, 25 pesos 1922, 100 pesos 1978 y 1 onza. EBC-/SC. **120**

1552 8 reales. 1813. Morelos. AR 28,74 g. 36 mm. AC-1343. Rayas de acuñación. MBC. **60**

1553 8 reales. 1813. Morelos. AR 26,25 g. 35,1 mm. AC-1343. Rayas de acuñación. MBC-. **40**

PORTUGAL



- 1554 Álbum con 150 piezas. RC/SC. 60
- 1555 Lote de 12 piezas de 200 escudos. SC. 120
- 1556 Lote de 2 piezas: 1 escudo 1910 y 1 rupia 1904 (India portuguesa). MBC/EBC-. 60
- 1557 Lote de 2 monedas de 1 escudo 1915 y 1916. KM-564. EBC-/EBC. 70
- 1558 Barbuda. Oporto. Marca P? AR 3,69 g. 27,3 mm. Gomes-39.02? Falta fragmento de un 20%. BC/BC+. 120
- 1559 Barbuda. Oporto. Marcas a-P con punto. AR 4 g. 27,4 mm. Gomes-39.10. Oxidación en anv. BC/BC+. 250



RUSIA

- 1560 Catalina II. Lote de 7 monedas de 5 kopeks. BC+/MBC. 70
- 1561 Nicolás II. 50 kopeks. 1909. San Petersburgo. AR 9,9 g. 26,7 mm. Bitkin-88. Marcas. MBC. 100

SUDÁFRICA

- 1562 Lote de 8 piezas: 5 chelines (4), 1 Rand (3) y 50 centavos (1). EBC/SC. 60

SUECIA

- 1563 2 ore. 1766. SM. CU 28,11 g. 33,9 mm. KM-310. Defecto de cospel en canto. BC+. 20



URUGUAY

- 1564 20 centésimos. 1857. Lyon. CU 17,15 g. 34,1 mm. KM-9. MBC-. 15

VENEZUELA

- 1565 5 bolívares. 1912. AR 24,94 g. 37,3 mm. KM-Y.24.2. Pequeñas marcas. MBC. 30

Libros

- 1566 CANTO, A.; MARTÍN, F. y VICO, J., 2002, *Monedas visigodas. Catálogo del Gabinete de Antigüedades. Real Academia de la Historia*. Real Academia de la Historia, Madrid. 45
- 1567 HEISS, A., 1865, *Descripción general de las monedas hispano-cristianas desde la invasión de los árabes*, Madrid, 3 vols. Tapa blanda. Reimpresión, Zaragoza, 1962. 50
- 1568 *Los billetes del Banco de España 1782-1974*, Madrid, 1974. 12

Numismatica Ars Classica
NAC AG
in association with

JESÚS VICO

presents

The Traveller's Collection
The Hispano - Portuguese World



Coming soon / Próximamente
Zurich 2025

ARQUEOLOGÍA

Nota

Las dimensiones de las fotografías no son reales ni proporcionadas. El tamaño real de las piezas es el que figura descrito en el texto.

Las condiciones de venta para esta sección son las habituales que figuran al comienzo del catálogo. Dada la fragilidad, dimensiones o peso de las piezas arqueológicas, el envío debería realizarse por una compañía especializada y asegurado. En nuestras oficinas les facilitaremos los datos de dichas compañías, así como el costo del envío para cada caso concreto.

Prehistoria**NEOLÍTICO**

3001 Lote de 3 hachas pulimentadas (5000-3000 a.C.). Piedra. Longitud de 9,8 a 14 cm. **70**

EDAD DEL BRONCE

3002 Lote de 4 hachas (2250-700 a.C.). Bronce. Longitud de 8,1 a 16,4 cm. **70**

Ex colección Cores.

EDAD DEL HIERRO

3003 Fíbula espiraliforme (ss. IX-VI a.C.). Bronce. Longitud 11,9 cm. **155**

Ex colección privada (Alemania; 1980s).

Próximo Oriente

3004 Lote de cuentas de diversos formatos (I milenio a.C.). Oro. Peso total 3,8 gr. **400**

3005 Lote de cuentas de diversos formatos (I milenio a.C.). Oro. Peso total 3,8 gr. **400**

3006 Lote de cuentas de diversos formatos (I milenio a.C.). Oro. Peso total 2,8 gr. **300**



3007



3008



3009

IRÁN

3007 Copa (IV-III milenio a.C.). Cerámica. Altura 18,8 cm. **130**

VALLE DEL INDO

3008 Lote de 2 vasos con decoración geométrica (III-II milenio a.C.). Cerámica. Altura de 11 a 11,3 cm. Diámetro de 6,5 a 7 cm. **180**

MESOPOTAMIA

3009 Figura de carnero (II milenio a.C.). Esteatita. Longitud 4,3 cm. **140**

Ex colección Cores.

BACTRIA

3010 Lote de 2 cuencos (I milenio a.C.). Alabastro. Altura de 6,2 a 4 cm. Diámetro de 9,9 a 8 cm. **120**

Ex colección particular (Japón; 1970).

3011 Vaso (I milenio a.C.). Alabastro. Altura 8 cm. Diámetro 9 cm. **100**

Ex colección particular (Japón; 1970).



3010



3011



3012



3013



3014

LURISTÁN

3012 Lote de 2 cuencos (ss. IX-VI a.C.). Bronce. Altura 4 cm. Diámetro de 10 a 10,5 cm. **150**

3013 Lote de 2 brazaletes con decoración incisa (ss. IX-VI a.C.). Bronce. Longitud de 9,6 a 10 cm. **150**

3014 Lote de 2 figuras votivas zoomorfas (ss. IX-VI a.C.). Bronce. Longitud 5 cm. **100**



3015



3016

3015 Lote de 4 puntas de lanza (ss. IX-VI a.C.). Bronce. Longitud de 18,8 a 25,3 cm.

250

3016 Lote de 2 puntas de lanza (ss. IX-VI a.C.). Bronce. Longitud de 37 a 38,5 cm.

150

3017



3018

3017 Punta de lanza (ss. IX-VI a.C.). Bronce. Longitud 36,4 cm.

120

3018 Puñal con empuñadura con reborde (ss. IX-VI a.C.). Bronce. Longitud 39,9 cm.

500

Adjunta declaración de importación del Ministerio de Cultura de España (no sujeto a tasas de exportación).



3019

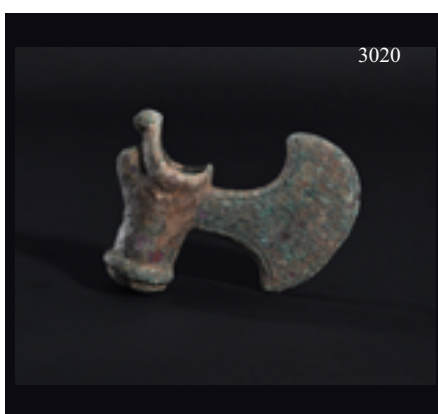

3020



3021

3019 Lote de 3 hachas (ss. VI-IX a.C.). Bronce. Longitud de 6,4 a 7,8 cm.

150

Ex colección privada (Japón; 1970-2000).

3020 Hacha (ss. IX-VI a.C.). Bronce. Longitud 10,5 cm.

175

3021 Hacha (ss. IX-VI a.C.). Bronce. Longitud 12 cm.

175



3022



3023

IMPERIO SASÁNIDA

3022 Lote de 3 sellos con representaciones de ave, emblema con creciente y busto a izq. (ss. III-VII). Calcedonia y 60
cornalina. Longitud de 1 a 1,8 cm.

Ex colección Cores.

Cuenca Oriental del Mediterráneo

3023 Lote de 40 cuentas tubulares, bicónicas y esféricas. Diversas épocas y culturas. Piedra tallada. Longitud de 0,5 50
a 3,1 cm.

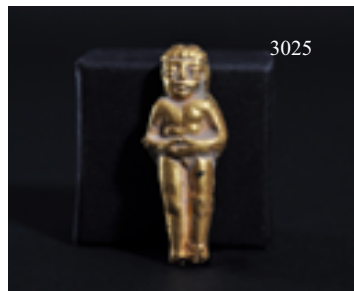

3025

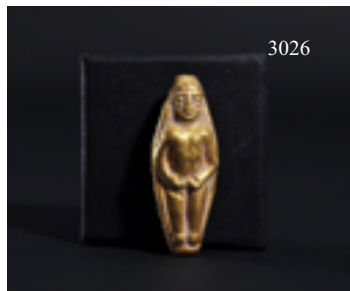

3026

3024 Lote de 2 piezas de joyería: un collar y un brazalete 1100
con cuentas de diversas culturas, materiales y
módulos (ss. I-IV d.C.). Ensamblaje moderno.

Ex colección Lady Gloria Dale (Líbano; 1968-1973). Ex subasta Bonhams (13-IV-2011), lote 152.



3024

Gandhara

3025 Cuenta en forma de Buda (ss. I a.C.- II d.C.). 135
Material bituminoso cubierto de pan de oro. Altura
4,2 cm.

Ex colección Michael O'Hara (Cambridgeshire, Reino Unido). Ex colección Benjamin Hyde-Smith (Hertfordshire, Reino Unido; 1970s).

3026 Cuenta en forma de Buda (ss. I a.C.- II d.C.). 130
Material bituminoso cubierto de pan de oro. Altura
3,5 cm.

Ex colección Michael O'Hara (Cambridgeshire, Reino Unido). Ex colección Benjamin Hyde-Smith (Hertfordshire, Reino Unido; 1970s).

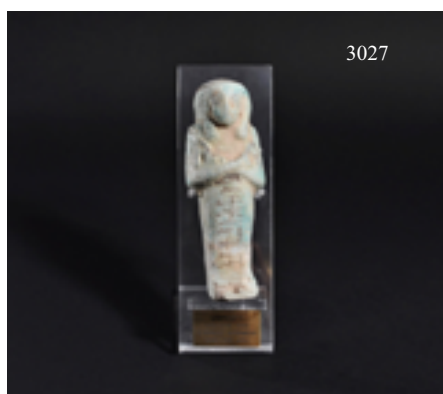

Egipto

III PERÍODO INTERMEDIO

- 3027** Ushebti con restos de inscripción policromada (946-736 a.C.). Fayenza pintada. Altura 12,8 cm. Incluye peana. **400**
Compra privada a Jesús Vico (10-I-2008).

BAJA ÉPOCA

- 3028** Ushebti con epigrafía (664-332 a.C.). Fayenza. Altura 9,4 cm. **120**
Ex colección B. Kickx y J. Peeters (Bélgica; 1978).
- 3029** Ojo de Horus (664-332 a.C.). Fayenza. Longitud 3,5 cm. **170**
Compra privada a Jesús Vico (7-VII-2014).

Grecia Antigua

APULIA

- 3030** Crátera de campana (siglo IV a.C.). Cerámica de figuras rojas. Altura 23,5 cm. Diámetro 26 cm. Restaurada. Adjunta certificado de termoluminiscencia QED Laboratoire.

3200





3031 Crátera de campana (siglo IV a.C.). Cerámica de figuras rojas. Altura 27 cm. Diámetro 29,5 cm. Restaurada.

Adjunta certificado de termoluminiscencia Archeolabs TL.

3800



3032 *Lekythos* (siglo IV a.C.). Cerámica de figuras rojas. Altura 20,5 cm. Adjunta certificado de termoluminiscencia QED Laboratoire. **280**



3033 *Lekanyis* decorado con figuras femeninas y palmetas (siglo IV a.C.). Cerámica de figuras rojas. Longitud 27,6 cm. **900**

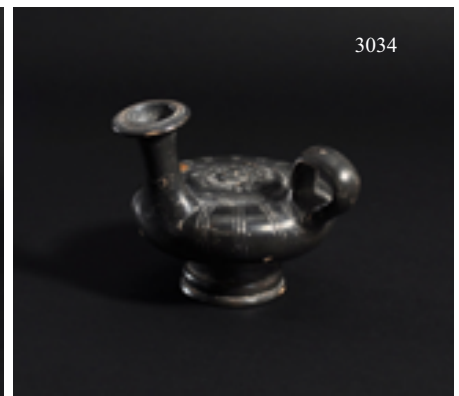

3034 *Guttus* con gorgona en el disco (ss. IV-III a.C.). Cerámica de barniz negro. Longitud 11 cm. **320**
Ex colección Lutz Voigt (Frankfurt; 1980). Ex colección Annette Thiel (Berlin; 1989).

3035 *Kylix* con decoración de cuatro palmetas (siglo IV a.C.). Cerámica de barniz negro. Longitud 21 cm. **200**

TANAGRA

3036 Lote de 2 estatuillas femeninas estantes (ss. IV-III a.C.). Terracota. Altura de 10,5 a 11,2 cm. Una de ellas fragmentada y restaurada. **120**

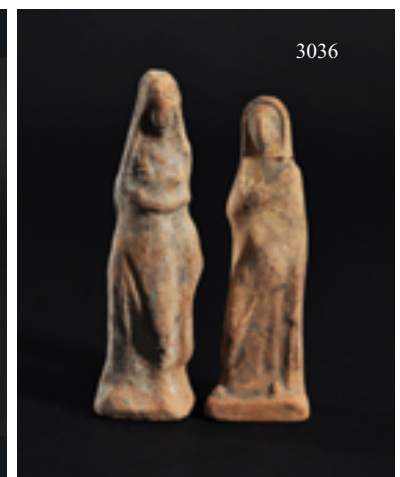

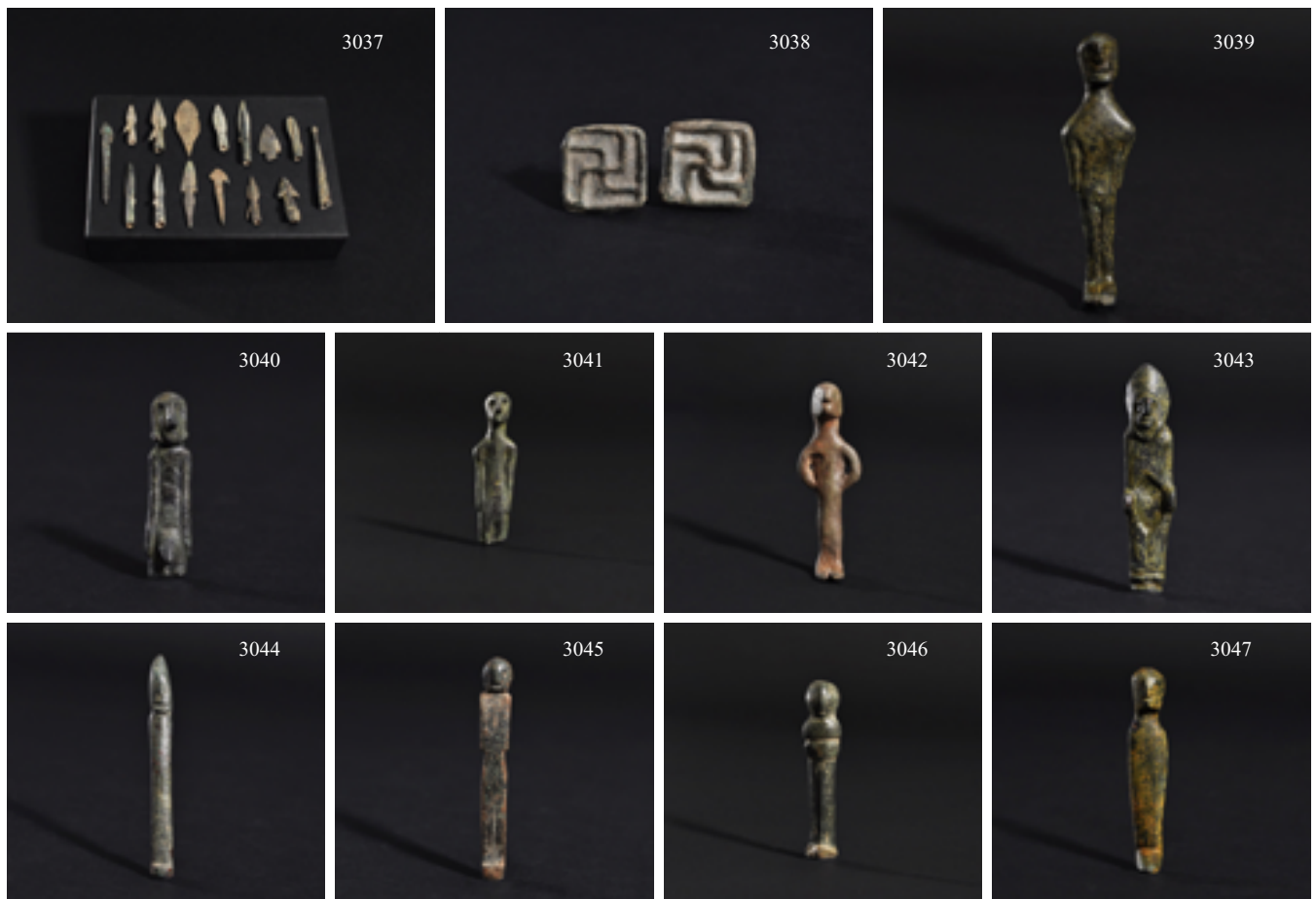

Hispania Antigua

FENICIO-PÚNICO

- 3037** Lote de 15 puntas de flecha, de doble filo y anzuelo (ss. VII-V a.C.). Bronce. Longitud de 2,7 a 6 cm. **50**
Ex colección Cores.

CULTURA IBÉRICA

- 3038** Lote de 2 botones con decoración de esvástica (siglo IV a.C.). Bronce. Longitud de 2,5 a 2,8 cm. **150**
- 3039** Exvoto masculino con los brazos pegados a lo largo del cuerpo y piernas juntas (ss. IV-II a.C.). Bronce. Altura 7,1 cm. **400**
- 3040** Exvoto masculino en posición itifálica con los brazos pegados a lo largo del cuerpo y melena-casco (ss. IV-II a.C.). Bronce. Altura 3,9 cm. Presenta falta en su parte inferior. **200**
- 3041** Exvoto con los brazos pegados a lo largo del cuerpo y ojos hundidos (ss. IV-II a.C.). Bronce. Altura 4 cm. Presenta falta en su parte inferior. **200**
- 3042** Exvoto antropomorfo con los brazos arqueados sobre la cintura (ss. VI-II a.C.). Bronce. Altura 6,7 cm. **320**
- 3043** Exvoto femenino con tocado apuntado y cubierto por manto largo, que presenta una abertura central (ss. IV-II a.C.). Bronce. Altura 5,1 cm. **200**
- 3044** Exvoto con cabeza apuntada y cuerpo en forma de barrita (ss. IV-II a.C.). Bronce. Altura 5,8 cm. **300**
- 3045** Exvoto de cuerpo plano, ensanchado a la altura de los brazos y con piernas señaladas a partir de la rodilla (ss. IV-II a.C.). Bronce. Altura 5,5 cm. **150**
- 3046** Exvoto antropomorfo esquemático (ss. VI-II a.C.). Bronce. Altura 6 cm. **320**
- 3047** Exvoto antropomorfo esquemático (ss. IV-II a.C.). Bronce. Altura 5,1 cm. **200**

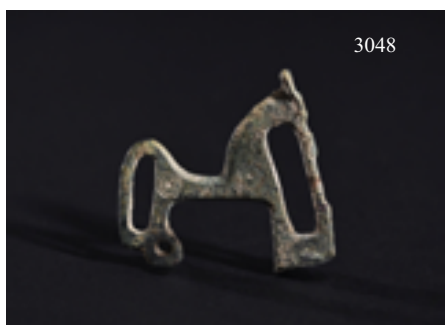

3048

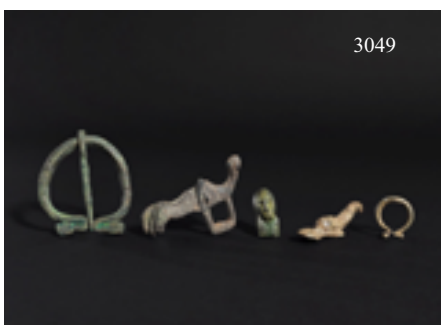

3049



3050

CULTURA CELTÍBERA

3048 Fíbula de caballito (ss. II-I a.C.). Bronce. Longitud 3,9 cm. **400**

HISPANIA ANTIGUA Y ROMA

3049 Lote de 5 piezas: dos fíbulas de omega, un puente de fíbula, un fragmento de exvoto y una figura de delfín (ss. IV a.C.-IV d.C.). Bronce. Longitud de 2 a 5,8 cm. **120**

Etruscos

3050 Útero votivo (ss. IV-II a.C.). Terracota. Longitud 11,5 cm **90**

Roma

3051

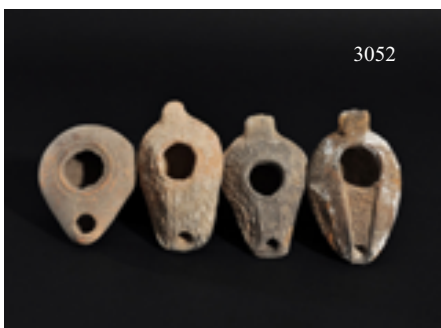

3052

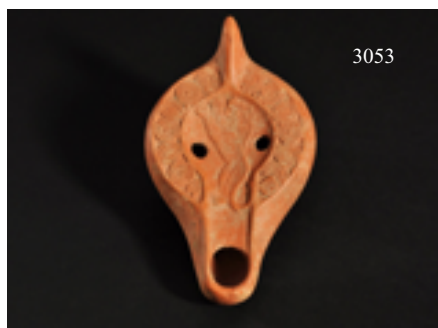

3053

3051 Anatolia. Lote de 4 lucernas (ss. II-IV d.C.). Terracota. Longitud de 9 a 10,5 cm. **90**

3052 Anatolia. Lote de 4 lucernas (ss. II-IV d.C.). Terracota. Longitud de 8,5 a 10 cm. **90**

3053 Lucerna con decoración de león en su disco y decoración geométrica en la moldura (ss. III-IV d.C.). Terracota. Longitud 14,2 cm. **250**

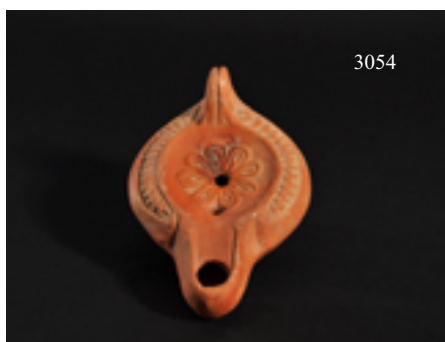

3054

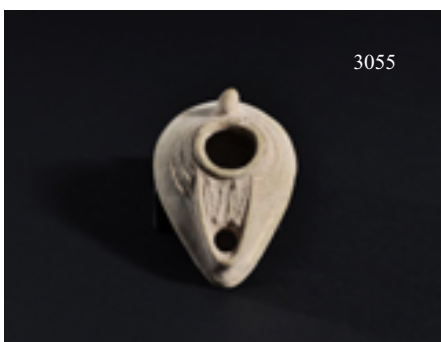

3055



3056

3054 Lucerna con dos agujeros de llenado, decoración floral en el disco y marca de alfarero en su base (siglo IV d.C.). Terracota. Longitud 13,5 cm. **90**

3055 Lucerna con decoración geométrica y marca de alfarero en su base (ss. IV-V d.C.). Terracota. Longitud 8,3 cm. **40**
Compra privada a Jesús Vico (3-VI-2005).

3056 Lucerna con decoración zoomorfa (ss. IV-V d.C.). Terracota. Longitud 9,3 cm. **80**
Compra privada a Jesús Vico (16-XII-2005).



3057



3058

3057 Plato con decoración incisa (ss. I-III d.C.). *Terra sigillata*. Diámetro 33 cm. Fragmentado y restaurado. **230**

3058 Norte de África. Olla con tapa (ss. III-IV d.C.). *Terra sigillata*. Diámetro 17,5 cm. Fragmentada y restaurada. **90**



3059

3059 Cantimplora con representación de gladiadores en ambas caras (ss. I-II d.C.). Cerámica. Altura 27,1 cm. Adjunta certificado de termoluminiscencia QED Laboratoire.

Adjunta declaración de importación del Ministerio de Cultura de España (no sujeto a tasas de exportación).

Ex colección R. L. (Baja Sajonia, Alemania; 2003).

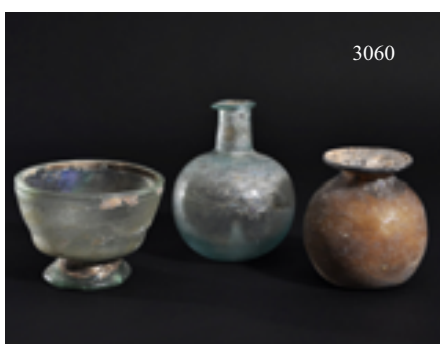
1600

3060



3061



3062

3060 Lote de 3 vasos (ss. I-IV d.C.). Vidrio con irisaciones. Altura de 7 a 11,3 cm. **250**

3061 Lote de 2 ungüentarios de cuerpo piriforme (ss. I-IV d.C.). Vidrio con irisaciones. Altura de 9,6 a 10,4 cm. **160**

3062 Lote de 2 piezas: un ungüentario y un vaso, ambos de cuerpo globular (ss. I-IV d.C.). Vidrio con irisaciones. **100**
 Altura de 5,6 a 9 cm. Restos de adhesivo moderno en la base de uno de ellos



3063 Ungüentario de cuerpo troncocónico, cuello cilíndrico y boca exvasada (ss. III-IV d.C.). Vidrio con irisaciones. **220**
Altura 8,3 cm.

Compra privada Jesús Vico (21-IX-2005).

3064 Ungüentario de cuerpo troncocónico, cuello cilíndrico y boca exvasada (ss. II-III d.C.). Vidrio. Altura 4,5 cm. **30**

Compra privada Jesús Vico (14-XII-2007).

3065 Ungüentario con asa vertical (ss. IV-VI d.C.). Vidrio con irisaciones. Altura 12 cm. **300**

3066 Ungüentario con cuerpo achatado, cuello muy largo y boca exvasada (ss. I-IV d.C.). Vidrio con irisaciones. **140**
Altura 16,2 cm.

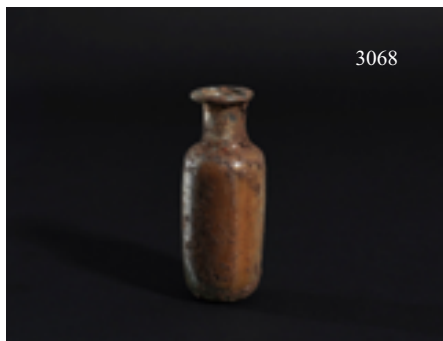
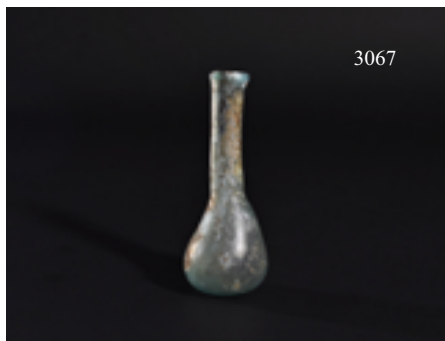

3067 Ungüentario con cuerpo troncocónico y cuello cilíndrico (ss. I-IV d.C.). Vidrio con irisaciones. Altura 11 cm. **90**

3068 Ungüentario de cuerpo cilíndrico (ss. I-IV d.C.). Vidrio. Altura 9 cm. **90**

3069 Botella cilíndrica (ss. I-IV d.C.). Vidrio con irisaciones. Altura 13,5 cm. **180**



3070 Collar de cuentas esféricas azules (ss. I-IV d.C.). Pasta vítrea. Largo total aproximado 80 cm. **900**

Ex subasta Bonhams (13-IV-2011), lote 208.

3071 Lote de 24 cuentas (ss. I-IV d.C.). Pasta vítrea. Longitud de 1,1 a 2,5 cm. **70**

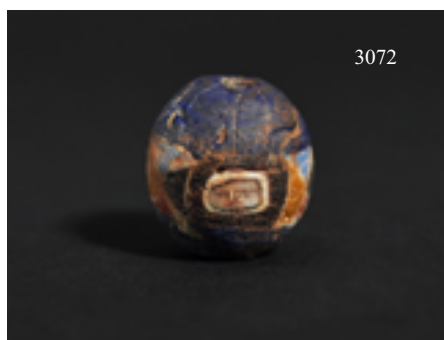

3072

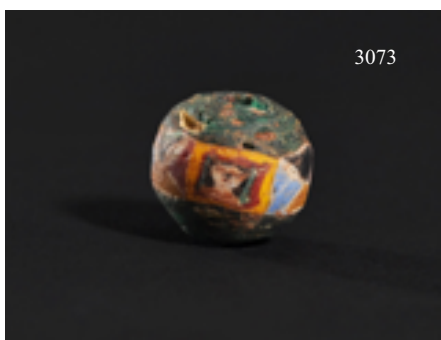

3073

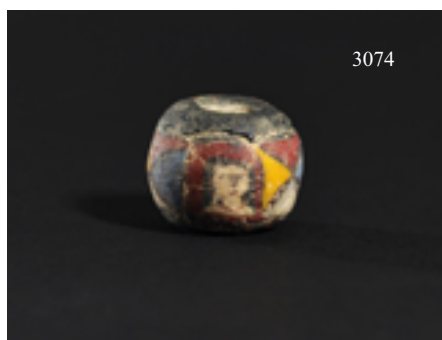

3074

- 3072** Mediterráneo Oriental. Cuenta decorada con rostros separados por figuras geométricas (ss. I a.C.-I d.C.). Vidrio mosaico. Longitud 1,6 cm. **280**
- 3073** Mediterráneo Oriental. Cuenta decorada con rostros separados por figuras geométricas (ss. I a.C.-I d.C.). Vidrio mosaico. Longitud 1,4 cm. **280**
- 3074** Mediterráneo Oriental. Cuenta decorada con rostros separados por figuras geométricas (ss. I a.C.-I d.C.). Vidrio mosaico. Longitud 1,4 cm. **280**

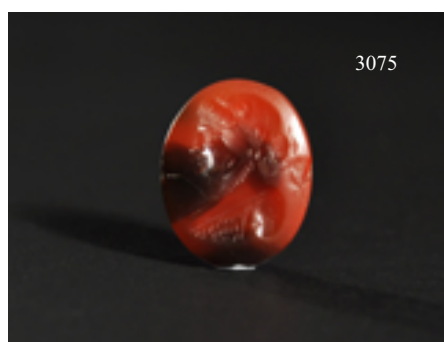

3075

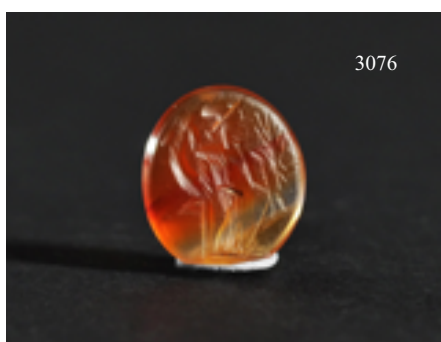

3076

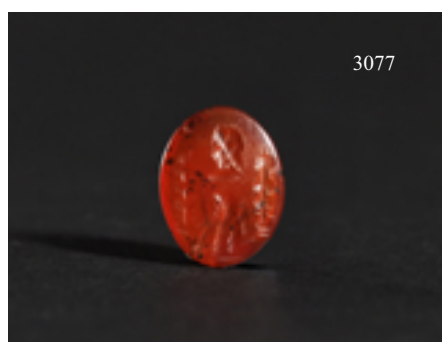

3077

- 3075** Entalle con representación de busto de Diana a izq. (ss. I-III d.C.). Cornalina. Longitud 1,9 cm. **600**
Ex colección Cores.
- 3076** Entalle con representación de figura femenina a der. con cornucopia y espigas ¿Fortuna? (ss. I-III d.C.). Cornalina. Longitud 1,3 cm. **90**
Ex colección Cores.
- 3077** Entalle con representación de busto de Sol a izq. con águila debajo y estandartes legionarios en los laterales (ss. I-III d.C.). Cornalina. Longitud 1,3 cm. **90**

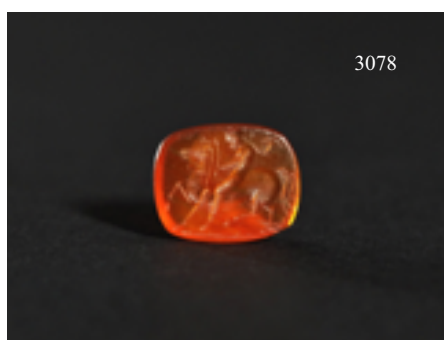

3078

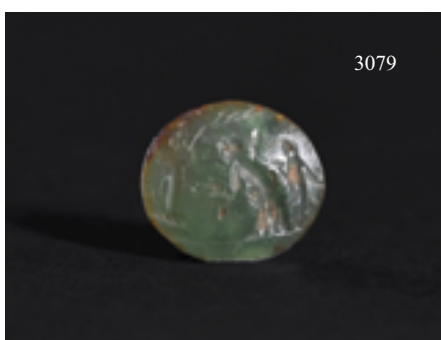

3079

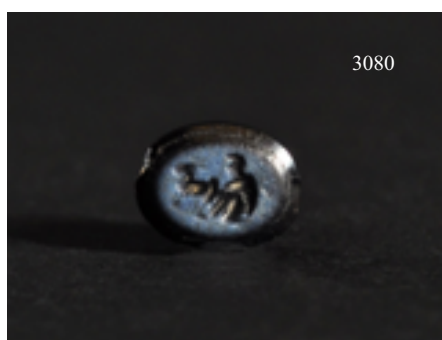

3080

- 3078** Entalle con representación de jinete a izq. (ss. I-III d.C.). Cornalina. Longitud 1 cm. **70**
Ex colección Cores.
- 3079** Entalle con escena de ofrenda (ss. I-III d.C.). Jaspe. Longitud 0,9 cm. **50**
Ex colección Cores.
- 3080** Entalle con escena de ordeño (ss. I-III d.C.). Nicolo. Longitud 0,9 cm. **50**
Ex colección Cores.



3081



3082

3081 Par de pendientes con decoración de escudo y cuentas (ss. I-IV d.C.). Oro. Longitud 2,8 cm. **500**

3082 Mango de cuchillo rematado en cabeza de mamífero (ss. I-II d.C.). Hueso. Elementos de oro posteriores. Longitud 13,5 cm. **350**

Ex colección privada (Alemania; anterior a 1960).



3083

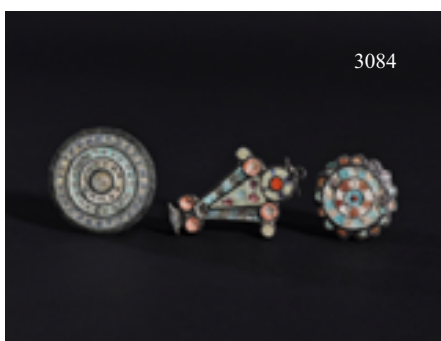

3084

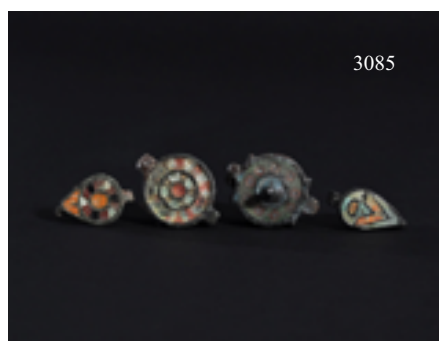

3085

3083 Lote de 11 fibulas y apliques (ss. I-IV d.C.). Bronce y esmalte. Longitud de 1,5 a 4,9 cm. **110**

Ex colección Cores.

3084 Lote de 3 piezas: una fibula y dos apliques (ss. I-IV d.C.). Bronce y esmalte. Longitud de 2,5 a 4,5 cm. **100**

3085 Lote de 4 cápsulas para sello (ss. II-IV d.C.). Bronce y esmalte. Longitud de 2,5 a 3,2 cm. **120**

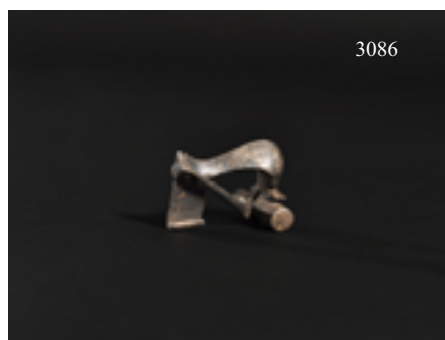

3086

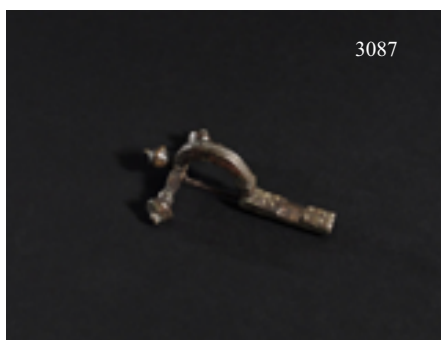

3087

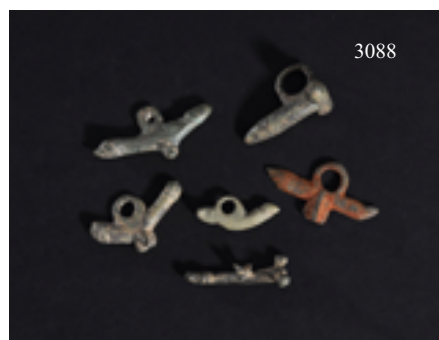

3088

3086 Fíbula de rodilla (ss. II-III d.C.). Plata. Longitud 3 cm. **280**

3087 Fíbula cruciforme con decoraciones circulares en el pie (siglo IV d.C.). Bronce. Longitud 5 cm. **190**

3088 Lote de 6 amuletos fálicos (ss. I-IV d.C.). Bronce. Longitud de 2,7 a 4,2 cm. **150**

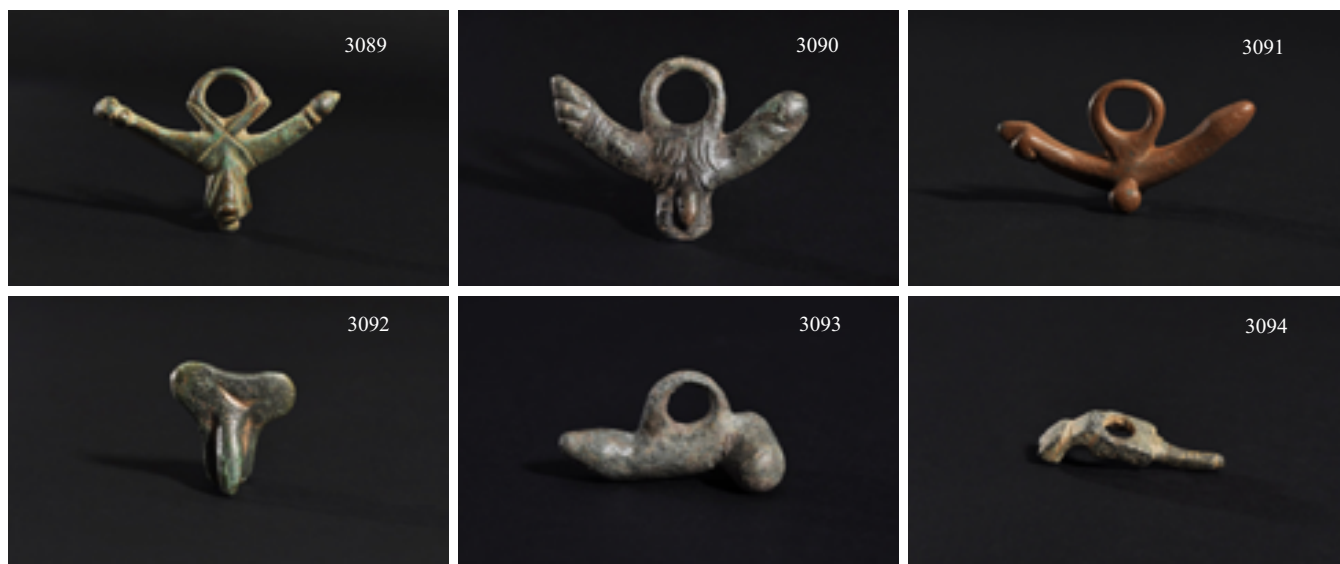

- 3089** Amuleto fálico triple (ss. I-IV d.C.). Bronce. Longitud 7,1 cm. **190**
- 3090** Amuleto fálico triple (ss. I-IV d.C.). Bronce. Longitud 7,9 cm. **70**
- 3091** Amuleto de falo e higa (ss. I-IV d.C.). Bronce. Longitud 4,9 cm. **70**
Ex colección Cores.
- 3092** Amuleto fálico simple de frente (ss. I-IV d.C.). Bronce. Longitud 3,6 cm. **120**
- 3093** Amuleto fálico simple de perfil (ss. I-IV d.C.). Bronce. Longitud 4,5 cm. **80**
- 3094** Amuleto fálico (ss. I-IV d.C.). Bronce. Longitud 4,9 cm. **65**



- 3095** Cama de bocado de caballo con decoración de dos leones (ss. III-IV d.C.). Bronce. Longitud 12 cm. **700**
Ex colección Cores.
- 3096** Cama de bocado de caballo con decoración de dos caballos, cuyos cuerpos se convierten en figuras de delfines (ss. III-IV d.C.). Bronce. Longitud 8,2 cm. **500**
Ex colección Cores.
- 3097** Cama de bocado de caballo con decoración de delfines (ss. III-IV d.C.). Bronce. Longitud 11,7 cm. **500**
Ex colección Cores.
- 3098** Cama de bocado de caballo con decoración de cruz (ss. III-IV d.C.). Bronce. Longitud 10,3 cm. **300**
Ex colección Cores.
- 3099** Cama de bocado de caballo con decoración de círculos concéntricos e inscripción (ss. III-IV d.C.). Bronce. Longitud 8,4 cm. **320**
Ex colección Cores.

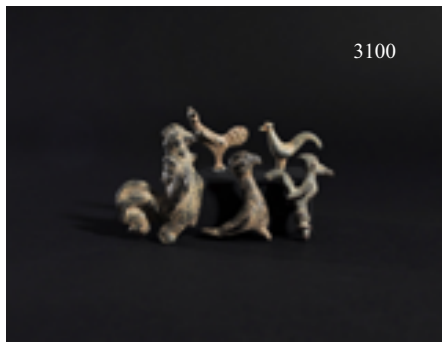

3100

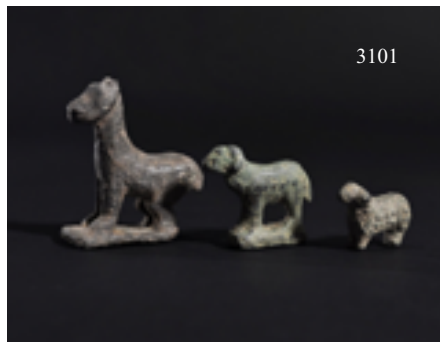

3101

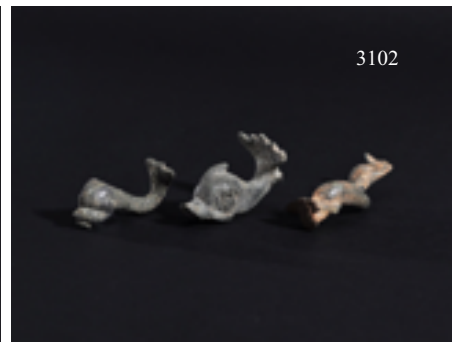

3102

3100 Lote de 5 figuras de aves (ss. I-IV d.C.). Bronce. Longitud de 2,3 a 3,8 cm.

80

Ex colección Cores.

3101 Lote de 3 figuras zoomorfas (ss. I-IV d.C.). Bronce. Longitud de 3 a 4,8 cm.

120

Ex colección Cores.

3102 Lote de 3 figuras de delfín (ss. I-IV d.C.). Bronce. Longitud de 4,1 a 6,5 cm.

175

Ex colección Cores.



3103



3104

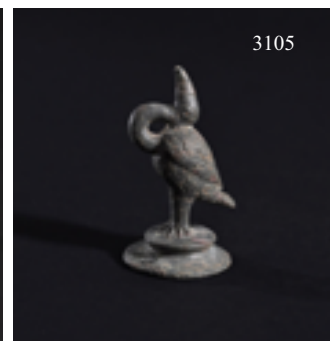

3105

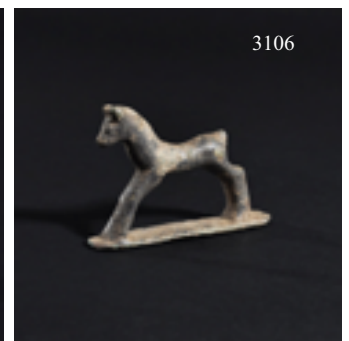

3106

3103 Figura de delfín (ss. II-III d.C.). Bronce. Longitud 7,7 cm.

3104 Figura de delfín (ss. I-IV d.C.). Bronce. Longitud 5,5 cm.

3105 Figura de cigüeña (ss. I-IV d.C.). Bronce. Altura 6 cm.

Ex colección Cores.

3106 Figura de caballo (ss. I-IV d.C.). Bronce. Longitud 7,6 cm. Presenta falta en la cola.

Ex colección Cores.

3107 Figura de Minerva (ss. I-IV d.C.). Bronce. Altura 14,5 cm. Presenta faltas en ambos brazos.

Ex colección Cores.

200

3108 Figura de niño con perro (ss. I-IV d.C.). Bronce. Altura 7,6 cm.

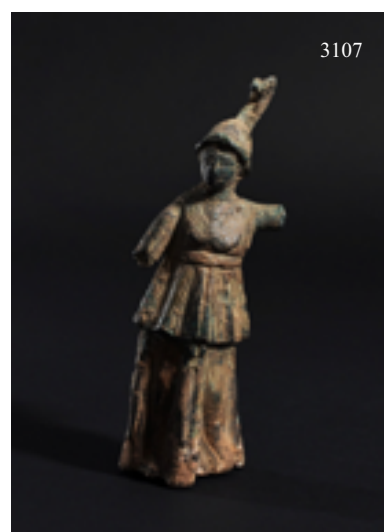
900

3107

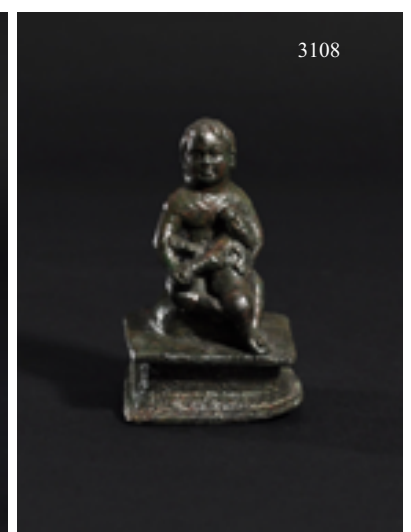

3108



3109 Figura masculina (ss. I-II d.C.). Bronce. Altura 5,2 cm. Presenta faltas.

90



3110 Lote de 4 contrapesos en forma de ánfora (ss. I-IV d.C.). Plomo. Longitud de 6,6 a 7,5 cm.

80

Ex colección Cores.



3111 Lote de 5 contrapesos en forma de bellota (ss. I-IV d.C.). Bronce y plomo. Longitud de 3 a 4,3 cm.

90

Ex colección Cores.

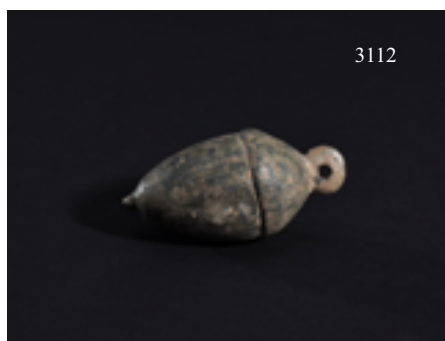

3112 Contrapeso en forma de bellota (ss. I-IV d.C.). Bronce. Longitud 8 cm.

150

Ex colección Cores.

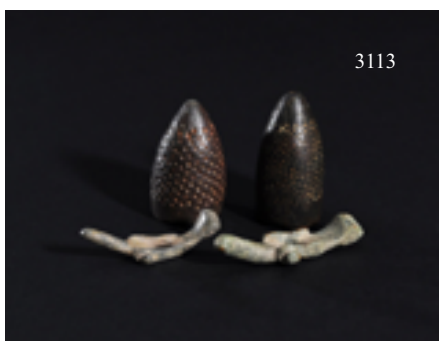

3113 Lote de 4 piezas: dos dedos y dos amuletos (ss. I-IV d.C.). Bronce. Longitud de 3,7 a 5 cm.

50

3114 Lote de 2 dados (ss. I-IV d.C.). Bronce. Longitud de 1,1 a 1,3 cm.

100

Ex colección Cores.

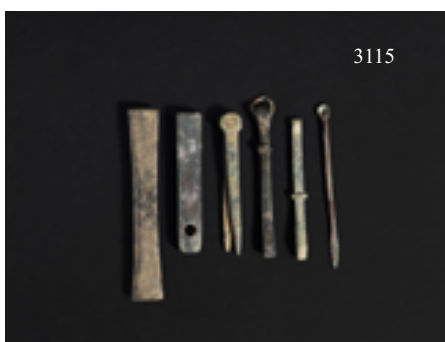

3115 Lote de 6 instrumentos, entre ellos pinzas y compás (ss. I-IV d.C.). Bronce. Longitud de 6,1 a 8,4 cm.

100

Ex colección Cores.



3116 Lote de 2 pinzas (ss. I-IV d.C.). Bronce. Longitud de 9 a 9,6 cm.

80

Ex colección Cores.



3117 Lote de 10 glandes bicónicos (siglo I a.C.). Plomo. Longitud de 4,2 a 5 cm.

90



3118 Remate en forma de cabeza felina (ss. I-IV d.C.). Bronce. Longitud 4,2 cm.

65



3119 Apoyo en forma de grifo con cabeza de león (ss. I-IV d.C.). Bronce. Altura 4,6 cm.

100



3120 Fragmento de candelabro con trípode delfiniforme (ss. I-II d.C.). Bronce. Altura 22,4 cm. Parte superior con un clavo y restos de otro material.

500

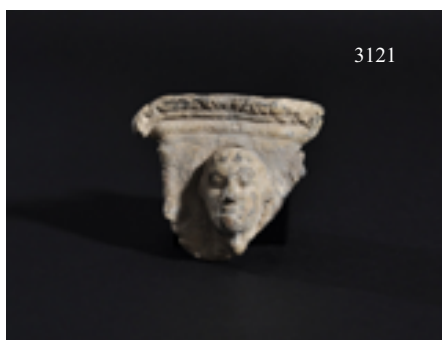

3121 Placa decorativa con rostro masculino (ss. I-IV d.C.). Plomo. Altura 6,2 cm.
Ex colección Cores.

90

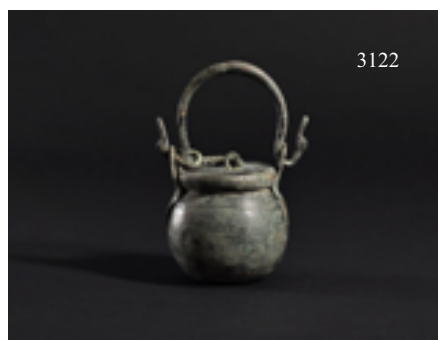

3122 Sítula con asa y tapa (ss. I-IV d.C.). Bronce. Altura 9,4 cm. (asa incluida).
Ex colección Cores.

650



3123 Asa de sítula con dos apliques (ss. I-IV d.C.). Bronce. Longitud 22 cm.

300



3124



3125

3124 Sello con leyenda ¿MVMIN ATACVN? (ss. I-IV d.C.). Bronce. Longitud 6 cm.
Ex colección Cores.

300

3125 Vaso con decoración incisa (siglo IV d.C.). Bronce. Altura 11,6 cm.

300

3126



3127

3126 Címbalo (siglo II d.C.). Bronce. Diámetro 12,3 cm.

450

3127 Espejo con inscripción (ss. I-IV d.C.). Plata. Longitud 11 cm. Mango totalmente separado del cuerpo.
Ex colección Cores.

250

3128



3129

3128 De Roma a Edad Media. Lote de 8 anillos. Bronce. Diámetro de 1,6 a 2,6 cm.
Ex colección Cores.

60

3129 De Roma a Edad Media. Lote de 8 anillos. Bronce. Diámetro de 2,2 a 2,8 cm.
Ex colección Cores.

60

Bizancio

3130

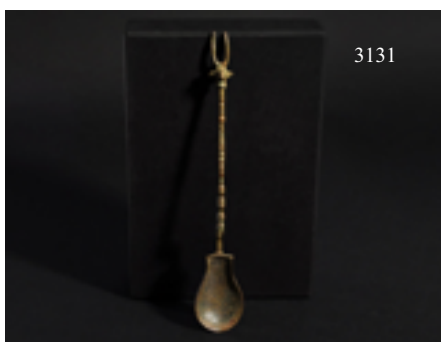

3131



3132

3130 Lote de 2 granadas incendiarias (ss. VIII-XIII). Terracota. Longitud 11,5 cm. **100**

3131 Cuchara rematada en cabeza de cérvido (ss. VI-VII d.C.). Bronce. Longitud 18,4 cm. **175**

Ex colección privada (Alemania; 1990s).

3132 Cruz relicario con decoración de círculos concéntricos incisos (ss. X-XII d.C.). Longitud 7,1 cm. **200**

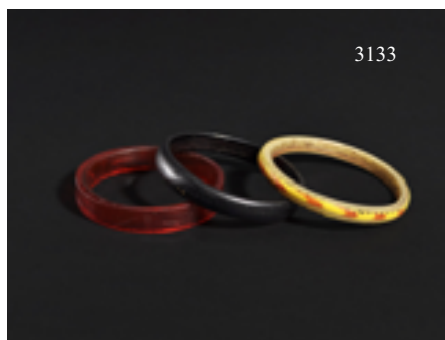

3133

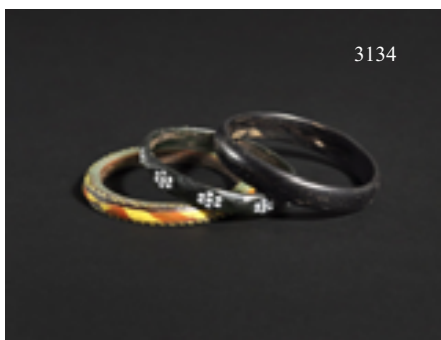

3134

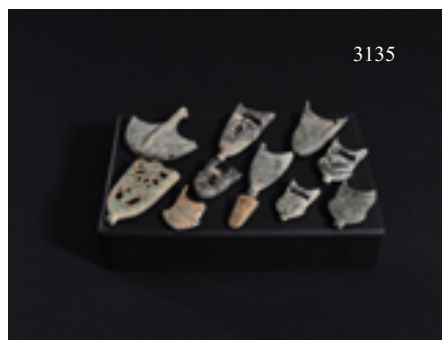

3135

3133 Bizancio/Islam. Lote de 3 pulseras decoradas (ss. VIII-XV). Pasta vítrea. Diámetro de 7,2 a 7,8 cm. **100**

3134 Bizancio/Islam. Lote de 3 pulseras decoradas (ss. VIII-XV). Pasta vítrea. Diámetro de 7 a 7,5 cm. **100**

Edad Media

3135 Lote de 11 conteras de vaina (ss. XIII-XV). Bronce. Longitud de 2,2 a 5,5 cm. **175**

Ex colección Cores.

*China***DINASTÍA TANG**

3136 Jinete con caballo sobre base (618-906). Cerámica policromada. Altura 37 cm. Longitud 32 cm. Adjunta certificado de termoluminiscencia QED Laboratoire.

900

3137 Jinete con caballo sobre base (618-906). Cerámica policromada. Altura 30,5 cm. Longitud 21 cm.

800

3136

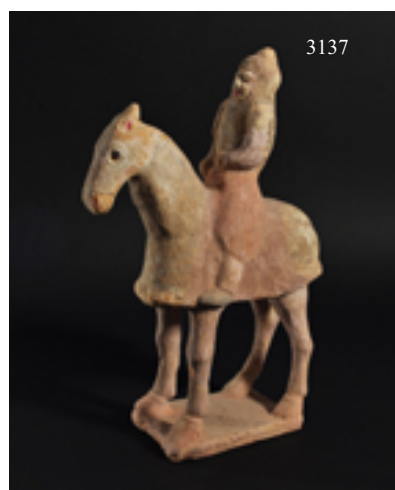

3137



3138 Figura de palafrenero (618-907). Cerámica policromada. Altura 40 cm.

250

DINASTÍA MING

3139 Lote de un palanquín con personaje sentado y cuatro portadores (1368-1644). Terracota vidriada. Altura de 19 a 24 cm. Remate desmontable. Adjunta certificado de termoluminiscencia QED Laboratoire.

600

3140 Figura de cortejo (1368-1644). Terracota vidriada. Altura 24,7 cm

130

3141 Figura de cortejo (1368-1644). Terracota vidriada. Altura 23,5 cm.

120

Prehispánico



CULTURA COLIMA

3142 Figura femenina (200 a.C-500 d.C.). Cerámica. Altura 12 cm. Incluye peana.

300

Ex colección Dr. David Harner (1950-1960).

3143 Figura de mujer de parto (200 a.C-500 d.C.). Cerámica con decoración pintada. Longitud 10,5 cm. Referencia de catalogación en su parte posterior.

300

Ex colección Lewis Land (Estados Unidos).

CULTURA VERACRUZ

3144 Cabeza masculina (600-900). Cerámica. Altura 20 cm. Adjunta certificado de termoluminiscencia QED Laboratoire.

Ex subasta 600 Durán (XII-2021), lote 868. Ex colección particular C.A. (Nueva York, U.S.A.; antes de 1980)

750

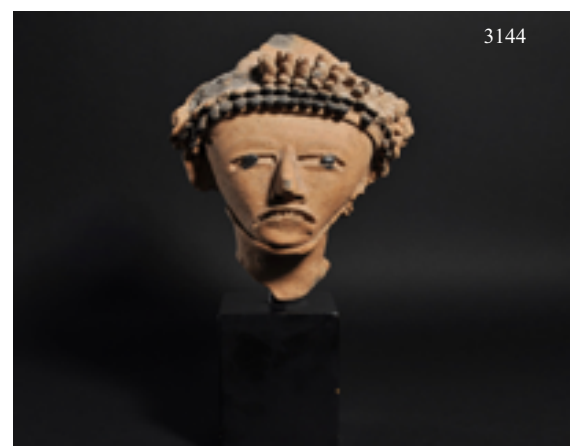



3145



3146

CULTURA TAIRONA

- 3145** Collar de cuentas de diversos formatos con colgante (200-1600 d.C.). Diferentes materiales. Longitud 33,5 cm. **70**
- 3146** Collar de cuentas tubulares (1000-1500). Piedra. Longitud 31 cm. **240**

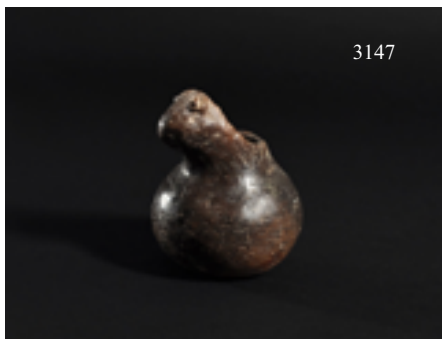

3147

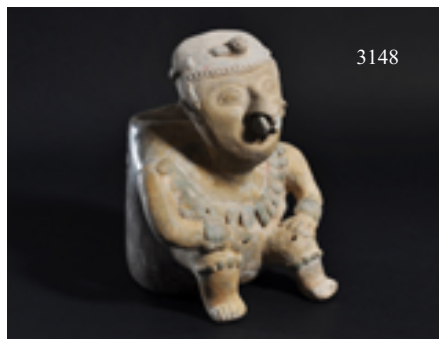

3148

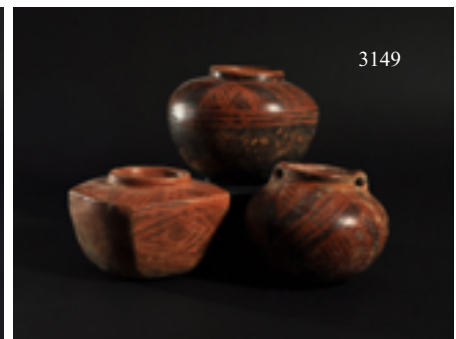

3149

CULTURA MANTEÑA

- 3147** Vasija con cabeza de rana (ss. VIII-XIV). Cerámica. Altura 8 cm. **120**
Compra privada Jesús Vico (29-II-2008).

CULTURA JAMA-COAQUE

- 3148** Vaso con figura humana, ornamentada con nariguera, collar, brazaletes y ornamentos en sus piernas (500-1000). Cerámica policromada. Altura 19 cm. Adjunta certificado de termoluminiscencia QED Laboratoire. Adjunta declaración de importación del Ministerio de Cultura de España (no sujeto a tasas de exportación). **450**
Ex colección privada (Alemania; 1970).

CULTURA NARIÑO

- 3149** Lote de 3 vasijas (800-1200). Cerámica pintada. Altura de 7 a 8,5 cm. **120**

CULTURA MOCHE

- 3150** Huaco en forma de búho guerrero con asa estribo (100-800). Cerámica pintada. Altura 20,5 cm. **450**

- 3151** Huaco en forma de llama con asa estribo (400-800). Cerámica. Altura 17 cm. Adjunta certificado de termoluminiscencia QED Laboratoire. **400**

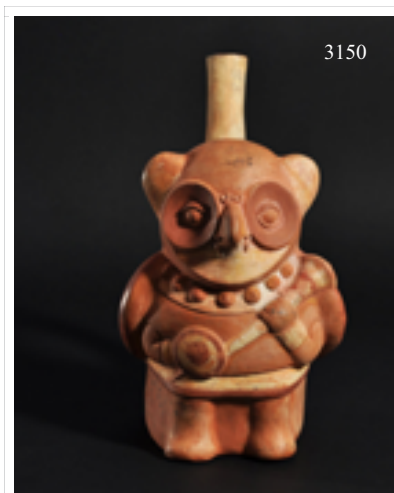

3150

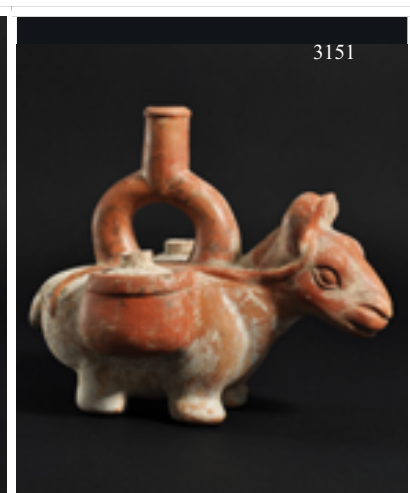

3151

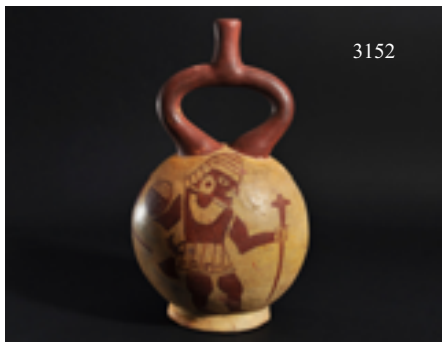

3152

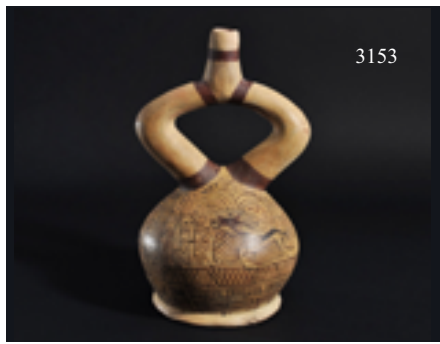

3153

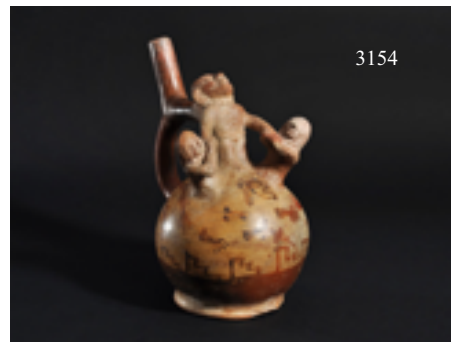

3154

- 3152** Huaco de asa estribo con representación pictórica de guerreros (100-800). Cerámica pintada. Altura 27,8 cm. **650**
Restaurado y repintado.
- 3153** Huaco de asa estribo con representación pictórica (100-800). Cerámica pintada. Altura 22,6 cm. Restaurado y **500**
repintado.
- 3154** Huaco de asa estribo con representación de tres figuras antropomorfas (400-800). Cerámica pintada. Altura **400**
19,5 cm.



3155

CULTURA CHANCAY

- 3155** Textil con representación de criatura híbrida con cabeza trofeo (1200-1470). Medidas 31,5x 25,5 cm. (marco incluido). Adjunta declaración de importación del Ministerio de Cultura de España (no sujeto a tasas de exportación).
Ex colección Prof. Dr. Fritz Hahn (Alemania; 1907-1982).

220

CULTURA PARACAS

- 3156** Botella policroma con decoración incisa (700-200 a.C.). Cerámica. Altura 20,2 cm.

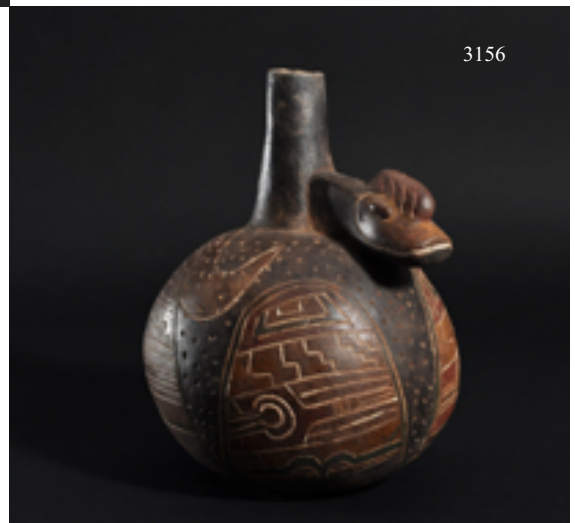
375

3156



Precio salida: 250.000€

Adjudicación: 756.000€



Precio salida: 35.000€

Adjudicación: 117.000€



Precio salida: 40.000€

Adjudicación: 102.000€



Precio salida: 75.000€

Adjudicación: 126.000€



Precio salida: 17.000€

Adjudicación: 78.000€



Precio salida: 80.000€

Adjudicación: 114.000€

IGD IGNACIO GUTIERREZ DELGADO

LOS DOBLONES DE A OCHO ESCUDOS



Un viaje a través de la historia de los escudos, desde los Austrias en Segovia hasta las acuñaciones borbónicas finalizando con los escudos de las repúblicas independientes. Descubriendo las macuquinas, los escudos de Rosas, el doblón de Moby Dick, las maravillas segovianas, la variedad de la ceca de Sevilla, los galanos de la ceca mexicana... Tipos, rareza, detalles, análisis, errores, curiosidades, hipótesis, intrigas...



Versión extendida de Los Escudos de a Ocho.

Alrededor de 700 páginas repartidas en 2 tomos.

Edición Limitada

ÚLTIMOS EJEMPLARES DISPONIBLES

JESÚS VICO

PROFESSIONAL NUMISMATISTS
DANIEL FRANK
SEDWICK ^{INC}
AUCTIONEERS



JESÚS VICO

Consulte el catálogo en nuestra página web

www.jesusvico.com

Regístrese y puje en vivo

Sistema de puja en tiempo real y aviso de puja superada

Vídeos de lotes seleccionados

Fotografía ampliada de lotes seleccionados

Fotografía de lotes conjuntos



Catálogo disponible en pdf y flipbook



JESÚS VICO